京城日報
朝刊　朝夕刊合せて十頁
發行所　京城太平通一丁目　合資會社京城日報社
編輯發行人　泥谷良次郎　印刷人　小川三之介
電話長二〇〇番　振替京城三〇〇番

太平洋航海權の將來
米船の活躍に對する方略如何

戰前までは、太平洋の航權は不完全ながら我國が握つて居つたが戰時中米國が例の大海運政策を斷行するに至つてから我航權は次第に其脅威を感ずるに至り、更に戰後に至つては一層の不安を以て迎へられるやうになつて來た。

一體、米國の海運なるものは、戰前は殆ど問題でなかつたのである。それで戰時中斯くの如き大造船計畫を建てた事は米國海運國が何れも其船腹を補ひ、ヨシ戰時中は兎も角戰後に於ては到底維持する事は出來ないと觀られて居つた。然り米國船舶は千三百餘萬噸の大船腹を擁し而も世界海運の不況から二進も三進もならぬ破目に陷り遂に繋船は擱下の議さへ傳はるに至り今や其繋船七八百萬噸を算して居るのである。けれども之は世界的不況が齎した結果で大小の差こそあれ何國の海運も相當打撃を蒙つて居るのは事實で、米國それは、航海國として非常なのとに依る者とも思はれるので、之を以て、我海運界が觀測する如く米海運界の將來必ずしも重大視するものにあらずと早合點する事は出來ない。

由來、我海運の强味は、船員の素質が優良なると、相當經驗を有し加ふるに給料の低廉なる事であつた此の點に於ては米國は遙かに我の下位にあつた。併し乍らそれは、米人が海員に適せぬと云ふのではなく寧ろ上陸條件が優秀の結果、比較的收入の低い海員を選ぶの必要が無かつた爲めで、給料さへ多く出せば其供給は必ずしも至難ではない。のみならず、今日では其能率の點から比較すれば反つて日本海員の方が高率になつて居る位であるから、勿論斯うした强味を何時までも保つ事は不可能である。

然り今日の海運界は最早、そんな消極的な時代ではない。積極的に、航海日數を短縮して、荷客の便に利し、船客待遇を完備して、船客の慰安に資すると云ふ工合に、船舶本位から荷主旅客本位になつて居るのである。殊に速力の優秀な事が先決問題とされてる今日に於てをや。斯うなると、日本は懷疑的な嘆りを離れて遜色としては居られない。米國の方が數等現代海運經營の要件に適合してる。即ち我船は超過船腹の物が過半を占めて居るに反し米船は何れも十年未滿の新造船である。其上一萬噸以上の船數も遙かに我より多く加ふるに十六節以上の快速船は我に數倍するの有樣である。

此一事既に我海運の劣勢を物語る者であるが、更に米船が戰後持ち切れずして投げ出すだらうとの觀方の如きは、實に嘘の皮で、ヨシんば擱下するにしても、それは全部でなく云はゞ整理を意味する程度のもので、即ち快速船を除いた以外のものに外ならぬ。米船船隊が彼が如き大資本と大犧牲とを敢てした大海運策の結晶を今更、投棄するやうな事は有得ない事、否何事にも世界一を以て任ずる彼の事だから、若し不得策を感ずれば大英斷を以て古鐵同樣に船價を切下るなり擱下げるなりして、ヨリ拔いた優秀船を率ゐて、新海運理想に猛進するに至るかも知れないのである。

若し斯うなつた日には日本が逆立しても追付く話ではない。何しろ歐洲航路の邦船級の船足を最低とした船腹でさへ、邦船噸數の二倍もあるのだから、到底歯の立やうが無いのである。現に太平洋航路は英米船の占むる處と化し、米船のみでも、我以上の優勢に在る。一方我海運界はどうか。今頃になつて優秀船問題が論議されてゐるが、それさへ、果して海のものとも山のものとも判らぬやうな有樣である。そして米船恐るべきに足らずと昔の夢を見て居るものさへあるに至つては眞に呆れざるを得ない。太平洋問題は廿世紀に於ける國際爭鬪の焦點である。而も其中心を爲す日本が太平洋航權に對して斯くの如く無自覺にして新參の米國をして跳梁を爲さしむるが如きは遺憾此の上もない事である（東京一記者）

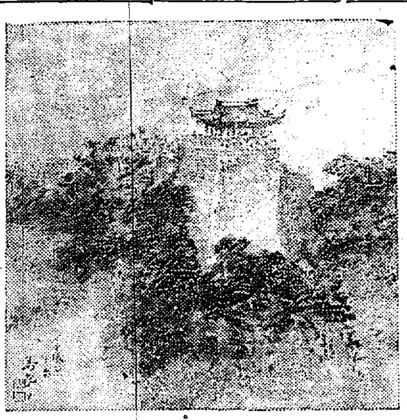

チッケス　三戸萬象筆（平壤乙密臺）

獨逸の復興力

遞信省事務官　祝　島雄

歐洲大戰に依つて却て有利の地步を占めた我國及び米國の國家的氣分と戰爭に依つて癒すことの出來ない傷痕を蒙つた中歐諸國との氣分を比較するに前者は今や漸く平和氣分に浸されたる緩み切つた氣分であるが後者には緊張した軍國的士氣が盛んであるのを見られる。

獨逸はルール地方を佛人に占領されたが石炭は直に他の方面から購入して不足を補ひ自足らざるは英國から買ひ、一方家庭用としては泥炭等を以て充つると云ふ風に何等苦惱した狀態を示して居らぬ。之に比して佛國はアルサスロレーンスを獲取しても獨逸が掘つてゐた鑛石炭の量の三分の一も掘出し得なかつた如き總て獨逸人の研究的に常る熱心な先天的性質が佛國の恐れる所以で今の内に徹底的に屈服せしめねばならぬとして白國と共に獨逸を壓迫してゐるのであるが、果して獨逸が佛人の望む通り屈服するか何うかは疑問である。

現在獨逸の共和政治は危險に瀕してゐるやうであるが或は將來獨逸の元來の帝政が有力になるかも知れぬ。元來獨逸と云ふ國は共和政體の國でなく國民性から見ても國家主義、軍國主義の政體でなければ治りにくい國であるから、若し一度革命でも起つて獨逸の復興ともなれば從來の軍國主義に歸るであらう。併し獨逸に於ける現狀は實に慘憺たるもので婦人などは大戰の話をすると泣き出す程悲慘すると云ふ有樣である。生活難は極めて低廉で勞働者の賃を食して一週間十五錢位で足りると云ふやうな譯で極端に節約勤儉の實行を止むなくされてゐる。

禪と日本美術

青柳有美氏談

日本に於て日本の美術史を書いたものは至つて少いと思ひます。そして西洋に於て日本美術史を解き探つて深めたものが多く、それらが日本のよりも寧ろ纖細にふれた微細に亘るものであると考へます。これは我國にとつて最も恥辱であり、また我美術の深さと廣大さに不足を感ずる因をなすものではないかと思ひます。日本美術年代を區別するとき、まづこれを三期に分つことが出來ます。第一期を日本國の創始より興武天皇時代まで、第二期を桓武天皇時代より鎌倉時代まで、第三期を足利時代より徳川時代以後にかけてとします。そして更に佛教美術に就ても三期の區別をつけることが出來るのであります。第一期を模倣時代第二期を消化時代第三期を自覺時代とします。この第一期の模倣時代とは聖武天皇時代前後を指してゐるのでありまして、當時の美術品を今日になつて一見するとき、それが果して日本人の作品であるか否かを疑はしめる程どであつて、所謂、外部の模倣によつて日本美術が左右されたのであります。

只この時代にあつて既に純日本美術の風格を具へたのは、行基菩薩によつて建立された奈良東大寺の大佛のみであると私は信じます。次に第二期の過渡期時代とは藤原道長時代に密教が我國に傳はつてきて、同時に佛理哲學の色彩をもつやうになり、心の働きを解剖し精神を整理することに努めるやうになつたのであります。當時は不動明王の像が盛に造られたのでありますがこれは人間が心といふものを眞面目に考へる樣になつた證據であります。

さうしたところへ第三期の自覺時代に入つて執權北條時宗時代より現今に至る目覺めた世界が出現したのでありますが、その原因は何かといふに我國に禪宗の教へが傳つてきて茲に初めて自己發見といふ點に到達しました。實に自己發見とは美術の生命でありまして、全く茲まで日本美術の價値を高めてきたのは禪の力であると言つて過言でないのであります。即ち日本の第一期は『形』の美術であり、第二期は『心』の美術であり、第三期は『自己發見』の美術であつたのであります。

種の話

◇受話機を改正する新法　米國を始め英獨等では無線電話が非常に發達普及しつゝあるが此れが完成したのはツイ三四年前であるに拘らず無線電話は何等無くて受話機一組や線等は何等無くて受話機が使へるやうに出來てゐるの所有者は米國のみでも目下既に三百萬人を數へらるゝ盛況である。處が如何なる學術上の理由かは知らないが今回端なくも此の無線電話受話機が聾者を聞えるやうにする働きのある事が發見せられた。機は昨年此受話機が米國カリフォルニヤ州、バークレーの盲啞學校の教師クララ、ビー、クーパー孃に依りシンシナター市公立學校の聾生徒に始めて使用せられた處其聾生徒が急に聞えるやうになつたからの話で、聾者には非常な福音であるといはれてゐる。

◇七面鳥の大行列　米國テキサス州のビクトリヤ市では最近市の祝賀會を催し種々の餘興を見せたが其中で最も面白かつたのは七面鳥の大行列で實に本物の七面鳥が幾多數の兵士が隊伍を整へて市内を步むやうに順序正しく行進し市内を練り歩いたので見物人を『アッ』と云はせた。

◇これでも人間か　エッグメンといふ人は比叡さる大建築物の部の壁に向ひ一二三と掛聲すると共に腦天を其壁にブッつけて穴を開け悠々と外側へ出て行つたので一萬弗の賞金及び多數の賞品を授與せられたが外側へ出た人はどんな人間であらうか。

天幕の旅先にて

小美謡

早春日の薄くする脈々のはろけき山は淋しと默せり

×

こよなくも淋しきかなや吾がこゝろ木蓮の花は靜やかに散る

×

いとほのか慰ふるこゝろのさびしさに吐息なつぎそ道傍の花

×

乾きたるこゝろにも似てうちつゞく果てなき旅のほそき小徑は

●一度習へば必ず覺へる秘傳を──一々圖解で説明
珠算熟達法
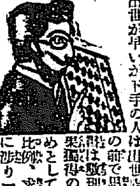
特價壹圓　送料十錢
東京小石川　錦文堂

代理販賣品
ソウル　ユーニツク　自轉車發賣元
附屬品一式　及各國自轉車並ニ
猶修繕ハ親切ト神速ヲ旨トス
大高自轉車商會
京城明治町壹丁目　電話本局三〇〇番

各國自轉車　タイヤ特約販賣　並ニ度量衡器修繕
平壤大和町　宮崎自轉車商會　電話四四番

無代進呈
貧？富？
貯金新長案新報
東京市麹町區有樂町三ノ五　貯金文庫

本夏流行の夏服地が全部揃ひました

本夏流行
黒鼠縞アルパカ（上衣）　均一 16.50
白縞セル地（ズボン）　均一 13.00
白リンネル（本麻）（詰襟上下）　均一 18.00／均一 14.00
白ポプリン地（詰襟上下）　均一 9.00／均一 8.00
段値同共下上服廣背
以上は何れも特製仕立上りの値段上衣のみのお誂へは定價の四割、ズボンのみのお誂へは定價の六割の事
數量に限りありますから品切れにならぬ中に御猶豫なく御申聞け下さい
見本及び寸法取用紙御入用の向きは送料として（郵券にても）金拾錢お送り下さい
其如何に弊部の洋服が各階級を通じて歡迎の焦點となつて居るかは、實用向きを主眼としたると、生地の選擇に、仕立の入念、値段の安價、この諸點が皆、各人の御嗜好と一致するからであります。見本と値段御一覽の上御比評下さい。地方は弊部獨得の寸法取用紙により御取り下さいますれば其仕立なり着具合共に屹度皆樣の御滿足を得る事と思ひます、御用命下さい。
京城太平通り壹丁目　合資會社　京日代理部
振替京城三〇〇番　電話本局長六〇九番二七四八番

防水布
防水雨具マント
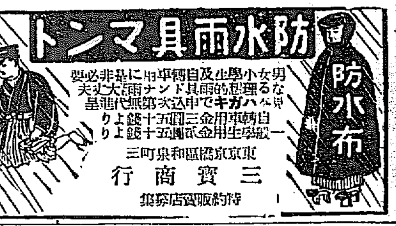
男女小學生及自轉車用に是非必要なる防水雨具マントは理想的にて丈夫
東京市本所區和泉町三　三寶商行

最新刊
物語日本史　碧瑠璃園
人體生理解剖實驗書　曾根三郎
聖膽　宮島安石
カントの哲學序論　朝永三十郎
支那の宗教と信仰　內田周平
緣のゆかり　矢島楫子
建築二十講　大熊喜邦
創作的手工教授の實際　山形寬
實業商業簿記　太田哲三
女怪　植木良平
近代劇傑作　宇野浩二
希望者は御一報あれ
時計職人入用
大阪屋號書店
大草洋行

堀井謄寫版
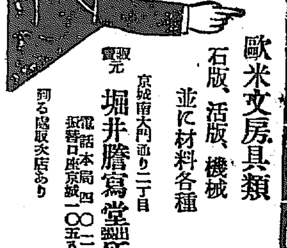
歐米文房具類　石版、活版、機械　並に材料各種
京城南大門通り二丁目
發賣元　堀井謄寫堂京城出張所
電話本局一〇二一番　振替口座京城一〇五八番
到る處取次店あり

職業　一日一圓以上三圓まで（特約店大募集）
平井商會

桐生織物宣傳投賣
產地織元から直接に買へば流行の反物が半値段：五割安
今回の當所投賣は桐生織物を廣く皆樣に御愛用に預り度き爲め
▲糸織桐生銘仙（男向・女向）　九圓五十錢
▲立縞男夏羽織地　九圓五十錢
▲本毛セル（着物、羽織）　九圓五十錢
▲平和セル　四圓五十錢
▲銘仙絣　六圓五十錢
●御注文は男女年齡の別を記しハガキで申込めば代金引替小包で送ります
桐生織物元賣捌所

精米機中最高名譽を有する
唐箕附ナショナル無砂精米麥機
有功賞　金牌　金牌　大賞牌

無上之光榮
宮內省　李王職　御買上
聖上御嘉納
大王
明治神宮地鎭祭御用　御大典悠紀基齋田御用
陸海軍御用達　專賣局
名譽大賞牌　金牌　銀牌　十數個受領
東京市淺草區　精工商店
特約販賣店　弘中商會

鈴木東誠著
地方自治 文化的改造
前東京市長　子爵　後藤新平閣下題字
內務大臣　法學博士　水野錬太郎閣下推薦
帝國農會幹事　山崎延吉氏序
內務省社會局第二部長　田子一民氏序
自治の聖書
看よ！エンチェルによりて讃されたる天の惠、指頭に觸るる文字は悉くこれ金玉の響、腦底に映ずる思想は眞にこれ天來の醍醐味！酌め！醉へ！そして幸福と平和との中に躍れ!!
發賣全國各書店
發行所　東京市青山南町　塚原書院

勞働　全譯
ゾラ原作　飯田旗軒譯
最新刊
ゾラの大傑作、一千頁の長篇『勞働』の全譯が出た。燒きつくやうな絕間ない接吻、息づまるやうな爛れた肉、それらのものに包まれながら、社會改造の理想に燃える美青年が遂にユートピアを實現するに至る情景を描いて發揮したもの、彼の四福音書中の代表作である。ゾラの藝術に親しむ人の必讀すべき名篇
四六版總クロース天金箔上製千頁裝幀優雅三色版美麗口繪
定價四圓八十錢　送料十八錢

新刊
ホーマー物語
文學士　小松武治譯
ギリシヤの詩人ホーマーの名は文學史上燦たる光彩を放ち、その二大傑作たるイリアッドとオデイシイは遍ねく人口に膾炙してゐる。絕世の美人ヘレンを中心とせるこの二敍事詩の梗概を敍述し、而も流麗の筆致を以て寶典の妙味を傳へて遺憾なき本書を、文學愛好家は勿論一般讀書界に推す。
四六版總クロース箱上製玻璃版挿畫
定價二圓五十錢　送料十二錢

トムソン著　全八卷
科學大系
北川　宮下　譯
第一、二、三、四、五卷　大好評　十三版
北川譯　第六卷出來發賣
第七卷出來發賣
定價各三圓二十錢　送料各十二錢
東京神田今川小路　大阪市三休橋南詰
振替東京三三六一八　大阪二七一五五
大鐙閣發行
最新改訂『出版目錄』進呈　東京　大阪　大鐙閣

京城自動車學校
運轉手收入多大明ノ技手免狀每月一日入學何人も直に運轉せしむ實習設備の完全なる設備あり
京城府黃金町三丁目
公認
生徒募集
入學無試驗學期途中入學隨意
姉妹校　東京自動車學校　大阪自動車學校

獨逸の新賠償提議
官民の協定未だ成立せず

【伯林二十九日發電】獨逸の新賠償提議に關しては獨逸政府と主なる經濟團體殊に工業聯盟及農業的諸團體間に諸政黨との間に於て未だ確然たる協定を見るに至らぬと察せらるゝも併し內密の交渉は進行中である

ク氏はウ氏の後任全權

【莫斯科廿九日發電】勞農露國駐英代表クラシン氏は曩に暗殺されたヴオロウスキー氏の後任としてローザンヌ會議に於ける首席全權に任ぜられた

汕頭へ驅逐隊派遣

【東京電報】海軍省公表＝五月廿四日陳軍は汕頭附近に於て許軍を擊破して汕頭に近づき市中不穩なりとの汕頭領事の情報に接し馬公要港部司令官は其の麾下驅逐艦二十三驅逐隊を警備の爲め汕頭に派遣した

官土兩軍又復衝突

【北京二十九日發電】臨城にて二十八日復又官軍と土匪軍の衝突あり交戰せりと

政府土匪討伐決定

【北京二十九日發電】土匪への交渉は樂觀し得ざる狀態なりしが聞く所に依れば政府は結局討伐に決定し廿九日田中玉山東督軍に命令せりと

土匪調査委員會設立
支那政府神經を惱ます
＝鐵道守備と調査＝

【北京二十九日發電】土匪暴行取締調査の必要上各國軍事專門家をして調査委員會を設立せしむるに決定せることは既報の如くなるが右委員は漸々成立を見ることゝなり在天津英國駐屯軍司令官首席となり二十九日天津英國兵營に協議會を開き三十一日一同は北京に來りポルトガル公使館に於て各國公使と打合せを爲し現地に向ふことゝなつたが調査の結果は非常に重大視され之に基き公使團は或種の要求を爲す意嚮あるものゝ如く而して該鐵道沿線の守備が各國に依つて爲されることになるかも知れぬとて支那側は頗る神經を惱まして居る尚日本からは天津軍の上野大佐參加の事に決したが大佐は『調査委員の任務は只土匪暴行の現狀及地勢を調査するにあるが主たる目的は今後如何にせば鐵道の守備を完全に爲し得るかを調査研究し公使團に報告するに過ぎない』と語つた

外交總長彈劾督促

【北京二十九日發電】二ケ月前に衆議院に送達した顧維鈞氏の外交總長彈劾案は今尚議事日程に入れられないので衆議院は二十九日之が督促を發した

濟南青島夜間列車中止

【北京發電】山東沿線に土匪襲來の虞が頻々とあるを以て支那交通部は萬一の危險を慮かり二十八日午後十一時濟南青島間夜間列車運轉を中止すべく命令した

上海外人商業聯合委員會

【上海廿九日發電】在シヤンハイの外人商業聯合會事務所は二十九日特別委員會を召集して臨城事件善後策について第一回の協議會を開いたが今後引續き會合する筈であると

印貨稅法發行案承認

【北京二十九日發電】二十九日の閣議にて張財政總長は七百萬元の印貨稅法發行案を提議し閣議の承認を經た

日露基礎案審議中
政府の態度略決定

【東京電報】日露交渉問題に付政府の態度略決定し基礎案に付ては外務當局者の手にて調査審議中なるが其結果と愈々豫備交渉と進みそれに對して更に具體的態度を決定する爲めそれ以前に各方面の諒解を求め置く必要があり水野內相は三十日高橋政友會總裁を訪問せるが尙之に對し二三元老の意嚮を確むる必要あり次回閣議迄には何等かの形式に於てそれぞれ諒解の手段を執る筈であると

金輸出解禁未定
財界の趨勢に依て決せん
市來藏相談

【東京電報】金輸出解禁問題につき市來藏相は下の如く語る『多年の懸案である金の輸出解禁に付ては時期に止まつてゐる而して昨年十月頃は此下半期より出超に轉換せんとする機運に向つてゐるし日米爲替は四十九弗台に昂騰してゐるから理論上よりせば解禁の時期に邁進してゐる上又財界も漸次恢復せんとしてゐるもては如何』との緊急動議を提出した未だ安定の域に達してゐない從つて政府は國際收支の存する處である昨年來調査を多の材料を蒐集して理財局に調査を盡さしめ居るも未だ解禁して可なりとの確信を有する程度迄に研究は進捗して居らぬから六月に至つて之を解禁する等のことは全く內定して居らぬ殊に最近に於ては未だ一回だも日銀の正副總裁を招致した事もない先づ目下は解禁の可否未定であることは斷言し得る、何れ財界の趨勢に依つて態度を決する考へである』

地方長官會議
＝第七日＝

【東京電報】地方長官會議第七日目は三十日午前十時二十分內務省に開會各長官より左の如き意見發表があつた

宇佐美東京府知事＝物價調節消費節約及び小額貨幣の發行、安河內神奈川縣知事＝絹織物紡績織物等に戾り稅制度を認められたし、更に二三の長官より銀行の合同に力を注がれたし低利資金の供給を豐富にされたしとの意見あり次いで中川兵庫縣知事より酒造稅の附加稅を地方稅に許可されたし本間長野、地租移讓の實行、澤田靜岡、今後の退職者も行政整理に依る退職者同樣に扱はれたしとの希望や意見があつた

藏相財政訓示
於地方長官會議席上

【東京電報】市來藏相は三十日地方長官に對し我國財政の一般に付き述べたる後國債の募集につき努力を希望したるが銀行合同に付いては双方の利害一致せざる場合もあり地方金融の關係もあり一片の理論のみにては實行し得られずと雖も內外經濟界の趨勢に鑑み之を決行するの態度に出られんことを望むと更に銀行に於ける預金利子歩合協定に付き次の如く述べたり『右協定は大正七年六大都市主要銀行の間に成立したるものなるが大體良好の結果を齎せり然るに近時經濟界の不況に伴ひ右協定勵行の風紀稍弛緩せり依つて各位に於て之が勵行に盡し適當の處置を執られんことを切望す更に銀行支店設置に就ては種々の弊害あるを以て一層嚴密なる調査を希望す』と述べ次に債券に付訓示する所があつた

陸相訓示要綱
於地方長官會議席上

【東京電報】三十日地方長官會議に於ける陸相の訓示要綱は徵兵に就て召集及び徵發事務に就て、帝國在鄉軍人會に就て、青少年訓練の援助に就て、地方官民と軍隊との關係に就て、保護自動車に就て、等である

東亞鐵道國際會設置か

【東京電報】日支連絡運輸會議後の總會は三十日開催觀見國鐵委員より『昨年十月巴里に開かれし國際鐵道聯合會議には日本と露西亞とを除外したが斯くては東亞の運輸交通は抑せられぬ故に日支露を中心とせる東亞鐵道國際會を設置し改善を圖つ(…)

內相總裁會見

【東京電報】水野內相は三十日高橋政友會總裁と會見せるが右は對露問題につき政府が現に個取調中議を重ねて居ること並に地租移讓に關する政府側の意嚮を傳へる爲であつたと

政友會の後藤子援助說は虛報

【東京電報】去る廿八日夜山本唯三郎氏邸に於ける高橋政友會總裁野田卯太郎顧問對後藤子の會見に於て後藤子より對露問題に付政友會の援助を求めたる如く傳へられてゐるが事實は多少之れと異り後藤子が臼井哲夫氏を介して高橋總裁に會見を申込み今迄のヨツフエ氏對後藤子の關係より日(…)

滿洲財界の救濟策
東拓が幾ら出資するかは疑問
寧ろ政府に資金を求める方が便利
石塚東拓總裁語る

【東京電報】『本社が外債を募集したと云ふので近頃頻りに本社に資金の融通を求めて來る者があり滿洲方面からも救濟資金を要求して來るが元來彼の外債は滿洲の方面には振向けない契約があるので駐日米大使から投資先に付特に注意があつた程である併し外債輸入に依り幾分資金に餘裕は生じて來るのであるから其の幾分を滿鮮の救濟に廻すことは出來るのであるが東拓としては自身の事業にも幾分資金が入るのであるからどの程度迄資金をそちらへ廻し得るか疑問である寧ろ東拓に據らないで政府の救濟資金を要求した方が凡ての點が便利のことゝ思はれる』云々

政友と地租移讓
井上角五郎氏談

地租の地方移讓が至難なことは我が政友會に於ても夙に認めて居るのである

現下の財政 上一年七千四百萬圓の國庫收入を抛棄するの容易ならざるは大藏當局の言を俟つて始めて知つたのではないけれども地方財政の現狀より之を緩和にするの最も急務なるを感じ何んでも彼でも大正十三年度から實行せんことを期するに至つたのである、然るに政務總(…)が地租の地方移讓は要するに不可能(…)

財政は困難 であると云ふ租の地方移讓は出來ぬことであるとふけれども多年主張せし處又見(…)

政府所有米賣出

【東京電報】食糧局發表＝政府所有內地米は十一萬五千石であるが其內阪神地方にある一萬五千石を大阪より東京に輸送し今回之を東京にて賣出すことゝなつた

支那公使任命
三十一日發表か

【東京電報】三十日午後より持廻り閣議を開き小幡公使退職後の後任として現芳澤亞細亞局長を全權公使に任命し支那駐箚を仰付け其後に出淵參事官を外務省亞細亞局長に任命することに決定したが發表は三十一日であらうと

出來ぬ相談 なりと云ふべ

(…)の經過に付說明を爲したものにて援助を乞ふたものではない而して政友會としても直に對露態度を決することは困難であるから後藤子援助云々說は恐らく嘘であらうと

糖價は何故に騰るか
參考すべきネーション誌の論調

我砂糖商通は今春來の糖價の暴騰は要給關係に起因する當然の結果であると云つて、居る中には大正八年の高値再現は必ずしも夢想に終らぬなどと宣傳して居るが果してどうであるか、吾人はそれを目して直ちに糖商の惡宣傳であるとは云はぬ近著の米誌ネーションは今回の糖價暴騰は『糖商の盜賊行爲』によると評して居るネーションの言が誤れるか我糖商の言が正しいか、兎に角、目下糖價が三十四圓臺で伸び惱んで居る點から見れば多少其間の事情が推測されぬでもない參考迄に譯載して見た

(一)砂糖は決して供給不足でない、糖價が目下何故に斯くの如き高値を示して居るか、此間に介在する事情を諒解する爲には先づ以下の事實を會得しておかねばならぬ

(二)糖價が暴り始めたのは本年の二月十日、それは商務省から世界に於ける砂糖生產及消費の趨勢―一千九百二十三年度の生產高は前年に比して約十二萬五千噸の增加に過ぎず＝消費高は前年より七十二萬五千噸の增加との見込み』と題したステートメントが發表されてすぐ後の事であつた。商務省は不用意にも砂糖の在庫の報を記載せず、本年度末には繰越し高四十七萬六千噸ある見込みと云ふ最も大切な事は長いく表の中に目がつかぬ程の字で一寸書き入れられて居たに過ぎない。

(三)二月九日ニウヨークの一雜誌上に發表される筈であつたが誤つて二月九日ニユーヨークマーケツトニウス誌上に發表された。此は他の一新聞紙は發表に先だつて操縱禁止の前例を受けた爲『砂糖は本年大不足を告ぐるであらう』と煽動的な記事を揭げた

(四)此ステートメントは二月十二日發表される筈であつたが誤つて二月九日ニユーヨーク(…)

(五)然るにニウヨーク砂糖取引所の立會ひが二月十日に開かれた時市場は各地方から買注文でうづめられて了つた之は新聞の記事によつて煽動せられた注文ではなく何か『內部』によつて發せられたものであらう。

(六)商務省から發表された一般砂糖不足を誤るように見えるステートメントと買注文の激增により市場は熱狂的暴騰を爲し其日は遂に立會中止となつた

(七)誤つて砂糖不足の報を發した記者は二月十日直に過を偵みて辭任し、ワシントンを去つた

(八)二月十三日商務大臣フーバー氏は一般砂糖が決して供給不足にあらざる旨を發表した

(九)然し一度砂糖不足と盲信した市場は容易に收まらず其後六週間は引續き高騰を示した

(十)折も折『砂糖市況』誌は世界砂糖の需要者がキユーバ糖の買方を中止した事を報じた

補助貨流通高

朝鮮內に於ける補助貨流通高は總額一千百六十八萬二千餘圓にして內朝鮮貨約一千萬圓、殘り新補助貨百六十五萬九千餘圓であるが之を前年同期に比すると總額に於て約百五十萬圓の增加を示してゐる現在流通高次の通りである(單位圓)

	補助貨	韓國貨幣
銀貨	五、七七三、四五六	一、七〇三、二三
白銅貨	三、四四二、八八〇	八〇七、〇〇八
青銅貨	八〇八、七三二	二二二、二九六

普通銀行積立金

朝鮮內普通銀行二十行に於ける三月末現在の積立金總額は二百三十七萬九千五百廿九圓にして一行平均は十一萬八千九百七十六圓であるが此內最も多きは朝鮮商銀の六十二萬七千圓である

パルプ事業愈著手
平壤に於て

【平壤特電】神戶鈴木商店が搬て計畫中なりしパルプ事業は愈々同店に於て著手することゝなり近く其の營業所を平壤に設置することゝなるべく電興鐵、電燈の同會社と相俟つて平壤も愈工業の大都市たらんとしつゝあり

朝鮮產業會社設立
平壤を中心として資本金一千萬圓

【平壤特電】東京に於ける財界の有力者を網羅し資本金一千萬圓を以て朝鮮產業株式會社創立計畫中のところ右は着々進捗し此際政府の許可を得たるを以て近く之が實現を見るべく本社を當分東京に置き事業は平壤を中心とし一萬坪の工場に建設し鐵工其の他を經營し來りたるが出來ぬ數は此の際(…)

東拓優良種籾
小作人戶口調查の結果

從來の鮮農は米籾の劣ると雜物の混入せるの為其の原因は從來鮮農が小作人が種子を植栽し地主に於てするので少なからず(…)

內地視察餘錄 〔一〕
朴重陽

昨年の夏內地の各地を視察した際に得た所感を公務の餘暇に羅列して視察餘錄と名付け之を京城日報に寄す

朝鮮鐵道と並木

京義線及京釜線等は鐵道線路に沿ひ『ポプラ』『アカシヤ』の並木を植栽して在るが之は美觀上には嗤ひべき事があるかと思ふが(…)箇所によりては鬱蒼として林をなし車中展望を妨げらるゝと恐れるから一層に、旅客は勿論特に朝鮮視察の爲め渡來する內地人又は外國人等の遊覽と景の風致を添へ成木の曉には各種の用材として利用する等種々の目的に供し得べしと雖も旅客の展望を害せざる程度に止むるを可とすべし

下關と朝鮮人

下關附近に於て一應近數年朝鮮人(…)

山陽ホテルの應接室

小櫻の一寶年應接の椅子に凭れ多數の人を酷使し寶白の老荒者、彼の寶年又はハイカラ男等ありて其の應接室へ行くもの夥からざるべしならんも此他にも同地を經て內地との關門なるを以て斯く多數なるに足る事に下關及門司は朝鮮と內地へ渡るもの多數となるを知るを見るに至りしより察すれば朝鮮の婦女子小兒老人等のものゝ出入頻繁なるしが現今寧ろ四五年前迄は下關に於て朝鮮人の勞働者著しく增加せりと云ふ

政務總監の交迭

より其の影響の朝鮮に及ぶが如きは許し難く其の失らしきもの頗りに多數の金錢を出し入れしつゝありき鮮統治の爲め甚だ好まざる處なりに於ては政黨政派の關係上內閣の更迭ある每に中央は勿論地方官に至るまで異動を見ること甚しく惟地に於ては政黨の關係に依りて動搖するこの態に於ては政黨政派の關係より離れて政務總監は政黨政派に拘はらず(…)

山口博物館

山口町に於ける博物館は勿論博物館(…)

東拓店長會議と總裁渡鮮

【東京電報】東拓にては六月七日より約一週間支店長會議を開き意見聽取各地支店長に付打合せを爲すべく二十日頃石塚總裁は尾崎八木兩理事の紹介及び低利資金放出先の調査を兼ね渡鮮の筈に赴くべしと

府內局所小包扱高

大正十一年度府內各局所取扱に係る小包郵便物數は引受七十六萬八千四百八十七個配達四十三萬二千六百五十五個にして之を前年度に對比するに引受に於いて三分四厘配達に於いて四分五厘の增加であると

ワ大佐總督訪問

米國艦隊ワシントン大佐外四名は三十日午前十一時總督府を訪問して敬意を表した

總監邸午餐會

有吉政務總監は英國艦隊ワシントン大佐外四名を三十日正午官邸に招待して午餐を催した

福岡師範見學團

福岡師範學校生徒修學旅行團約八十名は六月五日午前七時五分入城の筈

前田司令官檢閱

朝鮮憲兵隊司令官前田少將は一日より十九日迄の豫定を以て鮮南憲兵隊管下諸部隊を檢閱すべく司令部より三浦李(…)大尉が隨行する豫定左の如し
六月一日午前八時十五分京城發四日茂山分隊五日會寧分隊七日鏡城分隊十日(羅南觀察)十一日新阿山分遣所十二日慶興分遣所十三日雄基分遣所十五日清津分遣所羅南分遣所十六日羅南憲兵本部十九日午前六時四十五分京城歸着

京城三田會例會

慶應義塾大學出身者より成る京城三田會にては三十一日午後七時より南山町京城ホテルに於て例會を開催する由會費は三圓五十錢

辭令

【東京電報】三十日左の通り辭令ありたり
判事 島倉弘毅

任朝鮮總督府判事(六等) 休職朝鮮總督府警視從官 大澤勝
任朝鮮醫學專門學校教授(六等) 朝鮮公立高等女學校教諭
任朝鮮公立師範學校長兼教諭(六等) 中家才太郎
任朝鮮公立實業學校教諭(七等) 朝鮮公立實業學校教諭 赤羽保門

人事消息

▲松田正之男(拓殖事務局書記官) 朝鮮關東州及滿洲へ出張を命ぜらる(東京電報)
▲大森理學博士 三十日夕入城朝鮮ホテルへ
磯野千太郎氏(平北內務部長) 三十日夕退城
山口縣教育視察團一行二十名 卅日夕平より入城浦尾旅館へ

武裝兵陸續逃亡

【(…)】黃河子の步兵府參數團兵(…)あり大小多數の騎兵(…)と、其理由は區々(…)の軍糧に依(…)りたる為更に(…)

前橋の火事
工場九棟を燒く

【前橋電報】(…)

中西氏等の控訴公判

【東京電報】(…)

修養團講習會
釜山支部の催し

(…)

警官から名譽毀損の訴へ

(…)

天氣豫報(卅一日)

不動產競賣期日公告
京城地方法院

左ノ不動產ヲ大正十二年六月十二日午前十時競賣ニ附ス入札保證金ハ申出額ノ十分ノ一トス

一京城府者町百六十一番地ノ壹 一木造瓦葺平家建倉庫壹棟 此建坪參拾貳坪六合 最低競賣價格金六百七拾圓
一京城府(…) 一木造平家建居宅壹棟 最低競賣價格金參千五百四拾五圓 債務者 (…)
一京城府(…)番地 一地上建設 一木造(…) 最低競賣價格金三百五十五圓
一京城府(…)番地 最低競賣價格金二百六十六圓 債務者 (…)

京城仁川間二十四哩 長距離リレー競走

參加中等學校十八校、選手百餘名 來る三日の日曜に擧行

本社主催京仁間長距離リレー競走は愈々來る三日（第一日曜日）を期し擧行の筈であるが二十九日午後八時本社樓上で開催の在京參加學校十九校代表者の參集を乞ふて萬般の打合せ會を開いた田中社員より一般について說明し體育協會諸岡瀧音氏から諸般の打合せを了した大要は左の如くである

一、競技中選手に故障を生じリレーを繼續し能はざる場合は棄權と見做す

二、自轉車隨從は絶對に禁止す

三、中繼地點を左の五ケ所とし右の個所で茶湯の接待をする然して中繼地點には本社旗を掲揚する然して右各點では左記新聞店に於いて萬般の世話をする

永登浦　村田新聞店
梧柳洞　河内秋之助
素砂　赤羽新聞店
富平　安部　萘輔
朱安　佐藤　嶺亭

四、賞品授與式には中途までの選手も成るべく京城驛午後零時五分發、仁川驛午後一時二十五分著列車にて參加せられたい、賞品授與式は該列車が間に合ふまで待つ

五、リレー選手は仁川決勝點に到著したら休憩所は仁川稅關並に大阪商船會社仁川支店である

抽籤番號異動

京仁長距離競爭には中等程度學校の仁川公立普通學校等も熱心なる努力を以て練習を續け、他の參加中等學校代表者の間にも何等普通學校からの參加には異議はなかつたが本社のリレーは中等學校を標準としてゐた爲め三十日同校に右の事情の諒解を求めた處同校でも快よく承諾されたので同校は不參加に決定した結果二十九日夜の各參加學校抽籤番號は仁川公普校の三番が缺番となる爲め三番以下には自然左の樣に異動したから御承知を願ふ

一番　南大門商業
二番　京城第一高普
三番　龍山鐵道學校
四番　龍山中學校
五番　徽文高普校
六番　協成學校
七番　水原高等農林
八番　法學專門學校
九番　京城中學校
十番　培材學堂
十一番　中央高普校
十二番　東光學校
十三番　仁川南公立商業
十四番　京城第二高普
十五番　京城工業學校
十六番　京城工業專門
十七番　善隣商業
十八番　養正高普校

第一着の學校へ 精巧たる花輪 選手六名は金牌贈呈

京仁間マラソンリレー競爭は前記の如く豫想外の人氣を集め參加學校十八校の多きに及んで居る我社は擧行當日に於ける諸般の設備に遺憾なきを期しつゝあるが特に今回第一着の榮冠を荷ふ學校へ對しては選手に金牌を贈り更に學校の榮譽を表彰する爲め精巧なる花輪一基を贈呈する事にした、授與式場は仁川の決勝點に近い萬國公園の丘に天幕を設け萬國旗の蜘蛛手に張り廻された間に會長から夫々授與が行はるゝのである、而して一百餘の選手は式後仁川公會堂に於ける本社の茶話會に列席したる後の順序となつて居るが當日は一著以下第五著迄に對して賞品を贈る筈である

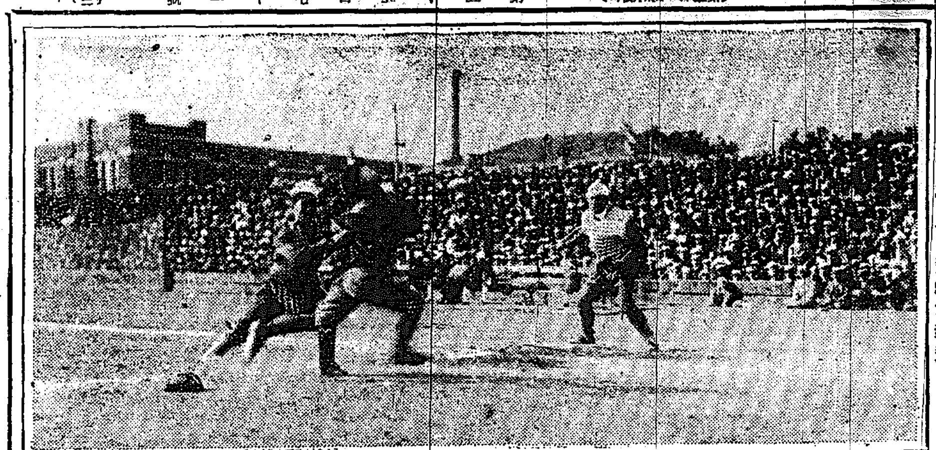

兩軍の大接戰（本壘に刺された天勝軍選手）

草の中から 十萬圓 通行人が發見

大阪府下三島郡三島村東海道線附近の叢中に現金拾萬圓入の鞄が捨ててあつたのを通行人が發見し其筋に屆け出でたが取調べの結果右は東京本郷區西片町辯護士代議士鳩山一郎氏が盜まれたものと判明した（大阪電報）

藝妓六名 池に溺る 大浮れの末

滿洲本町四丁目居留者は二十八日午後町内の懇親會を見晴らしのよい池の岩堤に催した背後竊る岸邊に宴席を設け『ほへと』の藝妓君香、雛次、○奴、六玉の千丸などのお酌で飲めや唄への大浮れまでは好かつたが其の中に醉ひ藝妓連中五六人は岸に繋いであつた遊船に打乘り池中を漕廻り[illegible]

辯護士の連袂辭任に 裁判所が狼狽して 漸く證人の申請を許可 阿片公判延期の眞相

阿片事件の古賀廉造氏は大井豐山兩辯護士と共に廿八日門司入港のハルビン丸で歸東したが門司警察署の古賀氏は頗る氣嫌が惡く記者團の質問に對しても何等答ふる所なく只苦笑して船室深く逃げ込んだ豐山辯護士は阿片公判延期の眞相に就て左の如く語つた『阿片事件控訴裁判第一日に當り辯護士側は新なる證人を申請したが却下されたので辯護士側では辯護士は平石法院長が豫斷するものと思ひ込み裁判所側では辯護士側の證人申請を明日遲延の具に供するものと考へ茲に兩者の意見相違し辯護士側は東京裁判態度として裁判官を忌避する事も出來ないので連袂辭任を申出たそこで裁判所側では遽かに狼狽して證人申請を許可する事に決定し次回の公判を八月六日として延期されたのである』と（門司）

兩親の遊惰が 愛兒を罪に導いた 開城少年刑務所の不良兒

昨年九月京城監獄の所管として工費一十七萬圓を投じ開設された開城分監は今回監獄署名の改稱と共に獨立して少年監となり開城少年刑務所と看板替をしたが現在の收容人員百七十三名で此の内一年以下の短期囚は[illegible]名に二十三名、長期囚は百五十名であるが犯罪の大部分は窃盜で百三十九名を占め初犯者百四十名累犯者三名となつて居る犯罪と家庭との關係を見るに父母兩存せる者八十名▲實父ある者二十一名▲實母生存せる者二十名▲雙親の手に養育されし者四十名▲繼父二人▲兩親なきもの三十三名であつて山澤所長は語る

「犯罪の原因を家庭に就て見ると犯罪現象は內地少年と全く反對で內地人は父母の許を離れて一家が缺けて繼母などの家庭より犯罪者を出す傾が多いが朝鮮では父母共に生存せる家庭より百七十三名に對する八十名と云ふ多數の少年犯罪者を出して居る、其原因は父母共に少しく貧窮せねば斷定出來ぬが鮮人は父母共に生存してゐても遊惰な家庭が多く子弟を惡化する點で孰れも極めて貧純なもので何れも犯罪者の多くは罪悪に對して同情の念を持たぬものが多い、これ迄の犯罪者の多くは獨立する迄の缺陷が多く環境に依つて犯罪を構成するに至つたものと思はれる。犯罪の多くは普通の內地人と同じ監獄に收容せられた者だから今後の成績に依らねばならぬ、何れも家庭の愛の缺乏から犯罪するもので善導すべき責務だと思ふ」

本社主催の野球戰（第二日）

天勝軍またも優捷す 天勝軍四—〇滿鐵軍

降らず照らずの絶好の野球日和に 滿鐵グラウンドは觀衆で立錐の餘地なき盛況

本社主催、天勝軍對滿鐵軍との野球試合は三十日午後四時から開催されると云ふので午後から滿鐵グラウンドへ[illegible]の雜沓振りは何れも滿鐵グラウンドへと先を爭ふのであつた

降らず照らずの運動日和、定刻前觀衆は既に數千を算し兩軍のウオーミングアツプに鮮いバツチングを濟まし好きプレーを賞する頃には新緑に蔽はれたるさしものグラウンドも立錐の餘地なきに至つた

試合所要時間　貳時間五分
正審朴、副審菅場

第一回（兩軍零）

［天勝］　劈頭中澤の右翼邪飛を鍋島巧に捕へ高宮三振鈴木中飛に死す
［滿鐵］　網干僅かに投飛抜きに遊飛失に生き田代の四球に出でゝ網干を二壘に送り續く兒島三振小西右飛守本惜しくも三振に止む

第二回（兩軍零）

［天勝］永岡右飛に朝井の左飛に田中の三飛に止む
［滿鐵］　鍋島原田今岡枕を列べて三振何れも曲球に悩まさる

第三回（兩軍零）

［天勝］　青山二個に出でゝ中丸の犧打に共に生き大櫻の三ゴロに青山を三壘に封じ中澤遊飛に中丸を再び三壘に封じ續く高宮中堅前安打に出でゝ大櫻一壘に本壘を突きて成らず本壘に慘死チヤンスを失す
［滿鐵］千葉三振、網干三個に生き巧に二盜田代右飛に兒島左飛に死す

第四回（天勝三滿鐵零）

［天勝］　鈴木初めに二ストライクを得られ後ストライクは巧に邪飛して選球遂に四球を得永岡の一個に鈴木を二壘に封じ、朝井中共に遊際左を外して安打網干に低投兒島カバーならず永岡朝井生還青山のバントに田中生還大櫻三飛死す
［滿鐵］　小西四球に出でゝ守本の二個に二壘に刺され守本二盜成らず鍋島三振

第五回（天勝一滿鐵零）

［天勝］　中澤　邪飛に死し高宮三個鈴木四球に出でて捕失に二盜永岡の中堅前タイムリー安打に鈴木生還朝井の三個に終る

［滿鐵］　原田中堅前安打に出でて今岡の犧打に二壘に送られ千葉の一個失を中澤巧く捕へて刺す次打者網干一邪飛に死せしは惜し

第六回（兩軍零）

［天勝］　田中青山續く中飛に死し中丸一個失に出でしも大櫻の左飛に止む
［滿鐵］　田代兒島次いで三振小西の三個に止む

第七回（兩軍零）

［天勝］　中澤珍らしく三振高宮左飛鈴木遊二個安打に出でて二盜　岡の遊個に三壘を得更に本壘盜と見せかけて巧に遊際の一投を牽制朝井三振
［滿鐵］　鍋島の右飛に一死後原田の二盜を巧に殺し守本の本壘盜を危く刺されチヤンスを失して再び來らず

第八回（兩軍零）

［天勝］　田中左翼越しの二壘打に出で青山の犧打に三壘に滑り中丸三ストライキにバントを損し二死となり大櫻の三振に終る
［滿鐵］　今岡左翼越しの二壘打に出で三盜本壘を狙ふ千葉バン卜と思ひしに空しく三振續く網干一度バン

第九回（兩軍零）

［天勝］　中澤投手失に出で高宮邪飛に死し鈴木一飛に死し永岡出でゝ左飛死す打つも打つたり捕るも捕へたり
［滿鐵］　田代二個死して兒島四球に出で小西左飛守本中飛に死して遂に點を成さず萬事休す

天勝		打	得	安	犧	盜	三	死	四	失	殘
4	中澤	5	0	0	0	0	1	0	0	0	2
9	高宮	5	0	1	0	0	1	0	0	0	1
2	鈴木	3	1	1	0	3	0	0	2	0	1
3	永岡	5	1	1	0	0	0	0	0	0	2
8	朝井	4	1	1	0	0	1	0	0	0	0
6	田中	4	1	2	0	0	0	0	0	1	1
1	青山	4	0	0	1	0	0	0	0	0	1
7	中丸	4	0	1	1	0	0	0	0	0	1
5	大櫻	4	0	0	0	0	1	0	0	1	0
		38	4	7	2	3	4	0	2	2	9

滿鐵		打	得	安	犧	盜	三	死	四	失	殘
8	網干	4	0	0	0	2	1	0	0	0	1
6	田代	3	0	0	0	0	1	0	1	0	0
3	兒島	3	0	0	0	0	2	0	1	0	0
7	小西	3	0	0	0	0	0	0	1	0	0
5	守本	3	0	1	0	1	1	0	0	0	0
9	鍋島	3	0	0	0	0	2	0	0	0	0
4	原田	3	0	1	0	0	1	0	0	0	0
2	今岡	3	0	1	1	1	1	0	0	0	0
1	千葉	3	0	0	0	0	2	0	0	0	0
		28	0	3	1	4	11	0	3	0	1

二壘打　今岡一　永岡一　田中一

スタンド便り

▲天勝軍は對滿鐵戰に負けたら今迄の歷史は水泡に歸する譯である、滿洲を破つた勢ひ朝鮮迄も粉碎せんと戰はずして選手の面は聊々緊張した即ち中澤二壘手も漸く昨晚著京したのである

▲滿鐵軍は今春滿洲迄も遠征せんと力で居る矢先き例の滿洲軍に負けても朝鮮の常勝軍を知らんかと許り幾千の社友に背水の陣をしき必勝を期したが戰ひ利あらず遂に第一回戰は敵に名をなさしめた

▲即ち滿鐵としては對滿洲倶及本社軍とのバロメーターであつた

▲滿鐵は氣分に勝つて試合に負けた

庭球紅白戰

安東縣に於ける庭球熱は解氷と共に盛んで來つたが最近公會堂コートが完成したので去る廿七日午前十時より選手十餘名參集コート開き紅白戰を行つた最初白軍克く戰ひ優勢四組を出し能く的りであつたが紅軍大將後藤大久保一局紅軍は優退四組の優退組を維ぎ續し一同は同方菊水に親睦會を開き左の通り本年度全安東軍の陣容を整へることを決議して散會

長谷川、千葉、田邊、大久保、後藤、小山子、鹿川、高橋、塚田、原田、小山、[illegible]、小澤、[illegible]

因に同庭球は[illegible]後湯地[illegible]ゲ戰を行ふ筈（安東）

京元線洗浦 蕨狩大會 ―（行擧日三る來）―

會費＝大人　三圓五十錢　子供　二圓
常日辨當は御持參の事、夕食は差上します
申込＝二日正午迄に本社受附へ
主催　京城日報社
往復＝臨時列車を運轉致します
臨時列車＝ゆき 京城發 前六、五〇 洗浦著 一〇、三〇　かへり 洗浦發 後四 京城著 八、三〇

馬山から 大邱へ 本社自動車隊

自動車隊滿洲隊は途中豪雨泥濘の爲め豫定より一日遲れて[illegible]前八時慶尙南道を經て統營に赴き學校を訪ひ午後二時半發六時馬山着、小學校及女學校其他多數父兄の爲め講演を爲し盛會裡に散會した三十一日午前八時出發を經て大邱に向ふ一行に山田郡所長、京日販賣店員等自動車にて途中迄出迎へ市內を一巡し六時頃旅館に到着した（馬山特電）

鹿を逐ふ人々

學議候補者めぐり【六】

內鮮共學 女學校の統一 片桐要治氏

遞信局の有志から推されて立候補の名乘を擧げた貯金管理所長片桐要治氏は温厚公明を以て部の內外に知られた人で此所再ね推讓して最も適任であると見込まれたからである。所長室に訪れて氏の所感を叩くと感激の態度で徐ろに語る

不肖の身を以て重れて立候補の名乘を擧げたのは全く部內から熱心に推擧されたからであるが兎に角過去三年間の經驗に依つて學校組合內部の大體も分り多少自分としての意見も持つ樣になつた第一組合の外形は相當に整つて來たが其內容は充實を圖るべき十分の餘地がある、財政上から言つても四五年前に比すると約二倍の百餘萬圓に上つて居るがまだ〳〵これは膨脹して來る、だから先ず本財源の培養を圖ると同時に國庫補助を今少しく增す事で又組合債は成るべく大藏省の低利資金を借入れる段運ぶこと又財政緩和の一法として中學校を組合外に移してこれは中等學校を組合外に移し、斯くして財政の緩和が出來れば自然學校の諸設備も行屆き教員の素質も向上させることが出來る、夫には議員の組合に對する權限を今少しく擴張して出納檢閱ばかりでなく進んで事務管理類の検閲乃至決の執行等內部に立入ることを要求する、又學制を擴張して婦人にこれを與へることにしたい、猶今一時にといふは困難だから先づ高等女學校と女子高等普通學校とを合併して子女教養の任に當る女子の內鮮融和の實を擧げしむることが大切だと思ふ、最後に組合の止の論もある樣だがそれは理想論として現に組合が存して居る以上はどこまでも組合の改善充實を圖ることが大切だと思ふ云云

食料品の安い滿洲 青島の卵と山東の蔬菜は 輸入して見込がある

滿洲及び靑島方面の視察を終へて歸任せる京城府衞生課長小木曾氏は語る「滿洲と朝鮮とは近く相接して居るが物價は非常に異ふ、滿洲は特產物の大豆、豆粕、高粱等が輸出されるが朝鮮からは米が行くのぐら入るが天津シヤンハイ方面からは天津シヤンハイ方面等が食料品は充分であると云ふ事だ、洋食なども一圓も出せば五六品の物が食へて露西亞のウオツカを飲まされる大抵の一寸した宴會なら一圓で足るとの事だ、滿洲から輸入して見込みのあるものは青島の卵と山東方面の蔬菜と果實であるが公設市場と取引して試驗する事に約束して來た

ハルビン邊りでは一ヶ月一人二十圓もあれば食料品は充分であると云ふ事だ、[illegible]個途十圓五十錢乃至十五圓位迄である、鷄卵一羽二十錢位である青島の卵は一千個五十圓位である」

巖谷小波先生巡回講演會 六月下旬（豫定變更）來鮮 全鮮各地で童話及び婦人講演

大人に藝術が人間的教養の一要素として必要なるが如く童話は兒童の精神生活の重要なる一部面で彼等はなまさるゝ事に依つて人性に對する考察の態度を養へらるゝ事が少くないのである、今回日本お伽噺の泰斗として三殿の童子に隨よく其の名を知れる巖谷小波先生を招聘して斯道の研究に資する爲め全鮮を巡回講演する事となつた、先生は六月初旬渡鮮される筈であつたが、偶々良子女王殿下の御婚儀に際し祝賀の事あり先生の九州巡講の日程に變更を生じ遂々六月下旬渡鮮と決定し各地の講演會は[illegible]する所に決定した

婦人講演會 日程迫つて發表

小波先生は講演の外、女學校及び婦人團體等に對しても時間の許す限り婦人に有益なる講演をなさる事に其の內諾を得てゐる、開城も小學校、諸團體より講演依頼の申込を殺到せるも日程の都合に依り惡く其の希望に應ずる能はざるを遺憾とする、然し本社は之等の申込をも考慮し婦人講演と共に童話講演の日程を作製して不日發表する筈である

俳畫會 希望者に頒布

小波先生は講演の外、文藝の人としても有名で、殊に先生の俳畫は獨特の雅味があつて斯界に嘱されて居るが今回の來鮮を紀念する爲めに先生の揮毫に成る俳畫を希望者のために頒布を企劃し一口一等十五圓紙本半截十圓と三種を以て希望者の申込を限ふ事を講議されたが之は實に兒童たるのみならず子女の教育資料としても各家庭に珍藏されん事を御希望する

協會側 大憤慨 役員會を開く

大阪相撲協會側の夕張所屬、出羽海部屋の協議に就し協會側は責任を轉嫁するものだと憤慨し午後二時から役員會を開き其善後策を協議中であるが又は責任を全く負はめと云ふ強硬論者もあつて協會は此の二途に決定すると云ふ（東京電報）

大阪相撲紛擾 解決

大阪相撲は二十日に亘つて協會側と力士會側とで紛擾を續けてゐたが役員連の斡旋により二十九日夜に至り力士會側は無條件で協會に復歸する事に決定した、其の代り協會では力士の自發的退職行は國技館でする事を承認した（大阪電報）

求道講演會

府內本町二丁目の求道會館では開宗七百五十年の紀念講演會に[illegible]正道師を招き六月一日より三日まで毎夜八時より講話を開催し上人の講話の外念佛の儀式を味はせるを樂しみにして求道者の參集を歡迎すると

料理屋組合總會

龍山料理屋飲食店組合では三十一日午後三時より總會を開催する由

海市商會賣出し

府內本町二丁目海市商會では此程資金三十五萬圓（全額拂込）の株式組織に改め其の紀念披露のため二日から八日迄一週間當地ではまだ類のないヒス イ裝品付大賣出しを開始する裝品はすべて一等から五等迄とし其他賣出しあゆる福引券を添へ全部空籤なしと云ふ空前の試みで賣上金拾圓に對し景品券一枚を進呈する由因に賣出し期間中はヒスイ以外の品物を買つた人にも特に景品券を進呈する由

演藝案內

大正館 特約日活新派 每日晝夜 五月廿九日より特別提供 諸兄の所感として今週より順次公開す ▲豪傑物 大膳 全四卷 ▲喜劇 栗山大膳 國定忠次一派出演 黑田家老栗山大膳騷動の顛末 ◎野獸の國 全三十三卷の內 ▲猛獸の國 米國アーサー・ブラザース映畫 第二回 第二、三、四篇全九卷上映 ▲新作大映畫 啞兄弟 全四卷 市川猿之助一派出演 頭目　人猿傳 約百二十頭、大蛇十約 三十頭、ゴリラ三十餘頭

中央館 松竹キネマ特約 電本三〇一四 五月三十一日より封切 ▲喜活劇 鐵拳飛ぶ 全六卷 米國バイオテーア映畫 五卷卅一卷 ジヨージ・ロバート・ホーリキ氏 ブアイオレット・マクシラン嬢 共演 主演者 サンソニア氏 監督 ジヨセフ・デルモット氏 ▲新派活劇 呪の假面 六卷 第三回 ▲新派悲劇 宮城野の孝女 全五卷

喜樂館 日活直營 京城本町一丁目 電話五九七番 ◎新派悲劇 里見八犬傳 全五卷 ▲パテー映畫 ハリケンハツチ 續篇 ▲喜劇 潮 全七卷

黃金館 松竹キネマ直營 每日晝夜 三十日封切 ▲ファントマ 四卷 ▲巨人の谷 五卷

浪花館 電話二六〇番 東京落語舌戰會 全通し ▲京龍座 電話龍山三二番 ▲實錄忠臣藏 全十五卷

山の線路番 六卷

五月三十一日公開 獨逸大映畫 來る 世界的大冒險大活劇 鐵拳飛ぶ 全七卷 獨逸アルベルチーニ映畫 世界的俳優ジヨセフ、デルモット氏 冒險俳優サンソニア主演 （特に料金普通）

中央館

憂良長茄子苗無代分讓 申込ハ百本以上ノ事 百本ニ付荷造料トシテ金壹圓御送付ノ事 福岡市外 字美 菜園主 高津敬三郎

最上醬油 龍 ウリーコッキ 日本醬油株式會社

洋傘專門 卸小賣 大ヒ 是ハ樂ボ サカキヤ屋號 平壤ミカド百貨店隣

內科、小兒科 仁川仲町 高木醫院 電話七一九番

產科婦人科 外科花柳病 仁川龍岡町角 鶴田醫院

往診 自午前八時至午後十時 宅診 仁川仲町一丁目 壬生醫院 電話六一六番 入院隨意

生徒募集 二十名 海員養成所 仁川府松坂町

外科・內科 皮膚花柳病科 レントゲン光線及電氣科 京城府旭町一丁目 島崎病院 院長 島崎龍一 電話本局三六九三番

每月十日定期休業を廢し十三日十四日交替定期休業に改定致候 京城湯屋組合

資本金 貳千萬圓 本店 大阪 高麗橋 頭取 安田善五郎 副頭取 小川爲次郎 株式會社 百三十銀行 京城支店 支店長 影山省二

最新刊 大好評 澤田順次郎先生著 性慾犯罪 一時世の最も要求せる性慾問題の良參考書突如として現はれ世を震駭せしめたる大野醫學博士の事件は他にあらゆる性的犯罪の疑問は總て本書に依り解決せられん 發行所 近代の結婚社 振替東京二三九二番

懸賞當選小説 半島の自然と人間 (118)

富士澤けい子作　鶴田吾郎畫

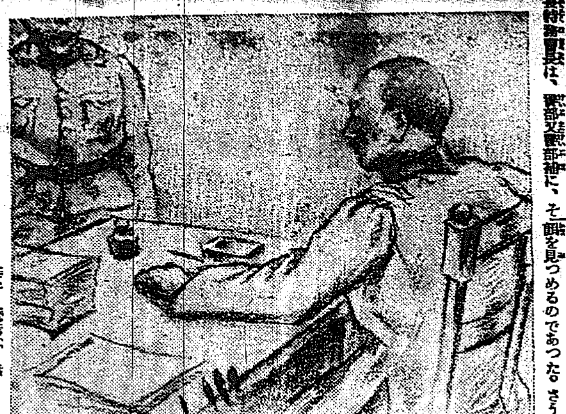

此際の競馬が終りに近づいた頃から、憲兵制度の不可な點が識者によつて、緊要な新聞紙上でしきりに論議せられて居たが、當局でも時勢の進運に鑑みてかつひに憲兵制度の廢止を發表するに到つた。『憲兵制度廢止』此報は、幾千の憲兵の心を驚くした。此報がつたはつてからは高城分隊の中にも不安の色がみなぎつて來た。

『どうなるんだらうなあ、一體！』

と、もう餘どころではなかつた。生活をおびやかされてはのんきに飯などを相手にしてゐられなかつた。云ひ合せたやうに皆んな暗い顏をして寄るとさはるとその話をしてゐた。

間もなく憲兵を警察官に採用すると云ふことが發表され、ついで上等兵は巡査、伍長は巡査部長、軍曹特務曹長は、警部又警部補に、それぞれ希望によつて、採用せられると云ふことがわかつた。これで不安は一掃されたが、入れちがひに色んな心が皆んなの心をおそつた。

『君は何を志望する？』

『さあ俺は何をしたらいいかなあ、君は』

と主人がさう云つて、志望を書きつけると細君も一心になつてそれを見つめてゐるのだつた。

相談相手のない獨身の人達は忠枝のところへ皆相談に來た。

『分隊長何を志望したらいいでありませうか……』

と上等兵はいかにも思ひあまつたと云つた風にしながら云ふのだつた。

『さあ君は何がいいかねえ……しかし僕が何がいいと云つたところで、君が好いのぢやなくてはしやうがないからねえ……』

と忠枝が人の好ささうに笑ひながら云ふと、

『されやあさうでありますが分隊長の御意見は……』

と上等兵はいかにも忠枝を信頼して居ると云つた風に、ぢつと忠枝の顏を見つめるのであつた。さう云はれると忠枝も上等兵の心がいぢらしかつた。故郷は遠く離れてゐるし、誰も相談相手はなし、年も若く、深い世の經驗を持たぬ彼等が、急に自己の職をかへねばならぬ、落目に陷つた、淋しい頼りない心持ちが思ひやられるのだつた。

『しかし君、君が志望した方面に、きつと採用せられるとは限らないからねえ、本部の都合によつて變るかられえ、志望したものになられなくつてもあまり失望してはいけないよ。』

と彼等の胸中を思ふと、忠枝はついこんな老婆心も出て來るのだつた。

何だ……」

と、もうちりぢりとする熱い陽の下でも、彼等は熱さを忘れて、話し合つてゐた。

間もなく志願書を本部へ送附する日が來た。『第一志望……第二志望……第三志望……』さう云ふ風にしたためるのであつたが、さていよいよ、これにしたためたが最後本部に送附されて、自分の半生の運命が決定するのかと思ふと、先にきめてゐた決心もにぶつて、誰の心も又新に迷ひだすのだつた。細君のある者は細君を呼んで、相談をしながら迷ひだ。

『ぢや、さうかくよ、いいねえ、第一志望と……』

京城名物 文化まんぢうあめ
進物用函及御入用調製 御用は電話本局三〇七番 京城本町二丁目 パイン會社製菓部

俳句 本社編輯局選

題『春雨』……九……

○龍山 里咲
船底に釘打つ音や春の雨

○仁川 翠白
春雨や甍春へて洞る谷瓦

○京城 寮
春雨や楼門なだれ出る小傘

○京城 寮曙
徐ろに春雨を聽く野風呂かな

○同 十字
春雨や晴れて夕陽の草の色

○釜山 暉鳥
春雨やひねもすけぶる畑芥火

○京城 三星
春雨に店の灯映ゆる街樹かな

○同 一天
物の芽や柔らゞに降る春の雨

圍碁新局（四）

先番五段 小杉丁郎　二段 井上一郎（初段）

いろはにほへとちりぬるをわかよたれそつ

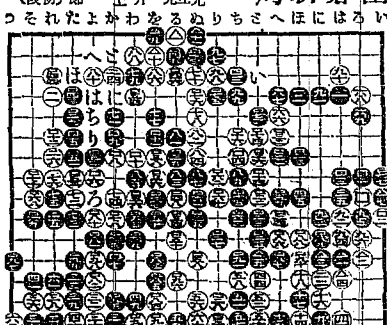

●一八一よ十一　○一八二よ十三　●一八三を十二　○一八四を十四　●一八五を十三　○一八六へ十一　●一八七へ十二　○一八八ほ十一　●一八九に十一　○一九〇ほ十二
●一九一ち十二　○一九二わ十五　●一九三わ十六　○一九四を十五　●一九五か十四　●一九六る十三　○一九七つ十二　●一九八よ十二　○一九九た十二　○二〇〇る一
●二〇一は十二　○二〇二ろ十二　●二〇三に十二　○二〇四は十三　●二〇五と十二　○二〇六そ十九　●二〇七い九　○二〇八ろ十　●二〇九を一　○二一〇を二
●二一一ぬ一　●二一二九に十五　とる　●二一三ほ十五　粘ぐ　十五粘ぐ
小杉氏四目勝

講評 六段 瀬越憲作 六段 鈴木爲次郎 合述

本局は向布石に於てヌルイ所があつて早く黒のラクな棋になつたのを中頃黒にもまたヌルイ手があつて細い棋に終つたのであるけれども、始終黒は形勢の位置に在つてラク〳〵と打ち廻して居る。さて黒十五より二三迄の定石は互角の分れであるから敢て許すべき限りではないけれども、此布石に於ては六の白の位置が低いから、十五を十六にノビて打つ定石に出た方が場合に適して居る。白三六の時局面を通觀すれば、大場は「い」の一點である。故に白は「い」にツメて打つ外はない、然るを白三六以下四二迄を後手をして黒に四三の點を占められては白布石に立ち後れとなつて頗る打ちにくい棋となつた。白五六は何故に五七にツギ黒口三一白口三十と打たなかつたか、殊更五六とユルメル必要はない處であろう。白六六、六八を棄石を打つたけれども、何等の活用をなさずに終つては、むしろ打たぬ方がマシである。白七四は「ろ」にノビて置く方が良い。黒七七以下八九迄の遣余帶ヌルクこれにて作り棋となつた、七七を八十にツケ白「は」黒「に」白「ほ」黒七九白「へ」黒「と」と強く打つて差支ない。若し右手順中白「ほ」を七九に打ては黒口四三白「ち」黒口二九白「り」黒口四四と打つて活きである。以後一一指摘して黒無事に勝を收めたのである。

十曜會句集（二三、五、二六）

○横城 嬉江
春雨の沖に潮退く汽船浮く
○南川 鈴子
春雨の暮れを野の牛人に鳴く
○龍山 松緑
春雨の稲烟ふりて日暮かな
○京城 吉郎
春雨の音やわらかき木の葉かな
春雨や蟲に盈む赤インキ
春雨や蜘蛛這ひ出づる硯箱

背田
背田風呂釜に吹いて更けり　左人
一とこ所揺れ止まる背田哉　同
湯ぼてりを背出の風に吹かる　鶴仙
正一位の祠を繞る背田かな　同
直き線路挟て廣き背田哉　同
工場成りて背出に低き焔哉　乙骨
寂びりて來は海なる背田哉　秋朱
背田十里流れ陽て小村哉　狡猿
背田行く父朝飯を知らず見よ　同
岬睹の路背田を渡る電気哉　麗花
月の夜背田の波の行方かな　同

青鳥社俳諧例會（京城）

席題『茶』

二階　笛郎
人黒ひ出せない夜明の夢の、後に新茶の飲み心

宇治はよいとこ茶摘みの唄に、いつか日も暮れ月が出る　鼓露

お茶を挽くのは覺悟の上よ、主へ立つた茶柱にこりと佇んで、亂れ髮梳く朝鏡　金蝶

茶の間靜かに三つ指突いて、操を立てる氣で　浦華

唄で欹畫のよい娘がもんだ、茶なら色なら香もよかろ散らした紅の色　宵灯

朝の茶柱幸先よしと、笑ふえくぼへ文が來て　金蝶

月の白さを茶泊に忍びや、花に恥じし顔かなり　久酒家

空も明るい心も輕や、茶摘みながらの戀の唄　即興詩人

四點
強く叩くをヨセ〳〵茶摘、溶けて眠られぬ夜半ちやもの　渓舟

新茶參ると母から便り、開く包に香がもれて　水西

旅の土産にや花なら吉野、宇治に名代の茶摘唄　久酒家

二番茶となりや摘む娘もいとし、紅のたすきが日にあせる

讀者らん

▲近隣の夜學部の夜學生がよく騷ぐので直接保護人に訴へて知して貰ひたい。（見兼生）▲府内初音町二十三番地の家主が水道代金を八ケ月も不拂の爲右借家十三軒の者は他にモライ水を四五日致し居たるが今朝（二十日）に至りそれすらも斷られ一同顔も洗はず茶を呑む事も出來ぬと困つてゐた（兎の耳）▲使用濟りの石鹸屑を二個目隱りつて居りますが利用法はありませんか（廢利生）▲此度の惡ブローカーの檢擧に付き町總察の處置は全く當を得て居るも社會の評判が惡らしい彼等は未だ〳〵方々で色々たい手段を弄つて居ります（N、Y生）▲小供の肺炎に一服盛の妙藥をお授け下さると言ふ方（龍山御住の御方）は電話番號の作所姓名を知らせ下さいませ一五一四番へ御知らせ下さいませ（お願生）▲六歳の子供を連れた三十歳の女様一度御面會を致したいと思ひます午後二時までに京城仁寺洞三四（パコダ公園の後）京城幼稚園へて下さい（一人の女）▲同上（一讀生）▲獨逸語を初歩より夜間教へて下さる方なきや（一青年）▲本年五歳の子供を小學校で市内に教授して下さる方はないでせうか（青年）▲本年五歳の子供（小學校で親てゐます）良き營法あらば（子供の親）

孔子と老子

ミツワ家庭常識文庫十二五

孔子老子に道を尋ねる
孔子弟子に其話をする

中村鴈治郎談

孔子は今から千三百六十年程前に支那に生れました大聖人でございました。これ程の聖人が老子と云ふ方のところへ道を尋ねに参りました。その時老子は髮を洗つて日に乾かして居られましたが、凝として動かずに居て、人でない樣に見えました。孔子は折を見計らつて待つて居りまして、やがて話を初めました。孔子が、私の眼は如何かしたのでございませうか、前には、先生のお體は枯木の樣に物を遺れ人を離れて超然と獨立して居る樣に見えましたと申しますと、老子は、わしは物の初め、道體の境中に遊んで居りましたと云ふやうな返事をしました。それから種々の話があつた後で、老子は、水は、人が勝手に汲んで用ゐはうとしても、水がさうさせるのでなくて、水の性質がさうだからなのです。至人の德と云ふものも自ら修めやうとするのではないが、他の者が之を奪ふて離れることが出來ないのです。天が自ら高く、地が自ら厚く、日月が自ら明かな樣に、すべて自然なのですと話したさうです。孔子は之を聞いて歸りました時、弟子の顏回に向つて、私の道と云つて居ることは丁度甕の中に居る虫の樣なもので、老子先生が、その蓋を開けて下さらなかつたら、私はその小さな中に居て知らずに居たかも知れないと云つたさうでございます。私共の化粧の道にしましても、思ひ當ることがございます。舞臺ならばその役々についての自然と云ふことでございませうから、皆様に致しましても、それ〳〵皆様に適はしい季節に適はしいお化粧が望ましいことで、それには地肌を整へますことが第一で、入浴洗面の都度ミツワ石鹸を用つて、皮膚を清潔に健かにするのが何よりでございます。

家庭治療法小山田醫學士編 特價金五拾錢を添へ御申込次第送呈

口林長三郎曰く　衣裳の師でございますからミツワ香油は特更大切なものでございます。古いものを手入をしておしまひになります時、秋へミツワ香油を一つ〳〵お入れになつて置きますと、虫除になりますし、一つはこれからの季節にかびがつかず、いゝ移香がして居りますから、今度お召になる時實に宜しうございます。

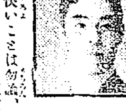

口中村鴈治郎曰く　五月の朝のは誠に爽かでよろしいものですが、ミツワ煉齒磨を使ふと特に宜しいものでございます。これは味苦がなく、脂臭くなく、味がよく、いゝ香で使つた朝の食後の快いことは勿論、飲食いたします事になりまして、飲食いたしますもの香味に少しも變りがございませんから實に宜しうございます。

發賣品目錄送呈　東京橘町 丸見屋商店

ミツワ椿油 髮の育ちをよくし色艶を眞黒にする理想的な髮油 小壜四拾五錢 中壜八拾錢 大壜壹圓四拾錢

強健希望者の最新福音!!

生活上不可缺のヴイタミンを多量含有し消化吸收容易美味無臭にして虚弱、腺病質、結核性素質及び榮養不良に特殊の好果ある最高級肝油製品

本邦及英米佛國政府 專賣特許 河合龜太郎氏創製 滋養強壯料

◎肝油ドロップス

◎肝油ドロップス（肝油の含量一顆一グラムにして麥芽糖及び可溶性含窒素物より成る滋養強壯料なり。）
◎複方肝油ドロップス（肝油の半量を蛋白に換へ更に有機燐有機鐵石灰規那及びヴイタミンBを含有せしむ。）

用法 普通菓子の如く食すべし又は鋏を以て細片に剪り冷水或は微温湯にて嚥下にするも妨げなし。

肝油含量一顆一グラム 一日二回乃至三回服用	
五歳以下	一回一顆又は二顆 一日二顆乃至四顆
十歳以下	一回二顆又は三顆 一日四顆乃至六顆
十五歳以下	一回三顆又は四顆 一日六顆乃至八顆
大人	一回五顆 一日八顆乃至十五顆

定價 五十顆入 壹圓 百二十顆入 貳圓 複方二十顆入 壹圓五拾錢 以外は内地定價に運賃を加ふ

肝油が虚弱、榮養不良に因る腺病質、結核等に對して特效を擧ぐるは周知の事實なり。然れども其の効を奏せしむるには、之を要するに一定期間に亙りて服用を持續せしむる必要あり、然るに肝油は他の脂肪の如く、殊に多量の含水炭素に比し、遙に多量のカロリーを藏するが故に、能く瘦削を防ぎ且つ氣力を保持して肝油は他の脂肪と異り、醱酵し不飽和脂肪酸を含有するを以て、腸に於て一部分酸化し、他の脂肪の共働を促たずして、腸に於て一部分酸化し、他の脂肪を乳化して、容易に消化吸收せらる。又肝油はヨードを含有し、尚人體内の主要物質たるレチチンの合成に至大の關係を有する蛋白、脂肪、含水炭素、鹽類以外に在りて、吾人の生長及發育の促進、榮養及健康の維持に必要缺く可からざる物質なること闡明せられ、食餌の重要成分たる蛋白質なりと謂ふ。然るに輓近ヴイタミンなるもの發見せられ、若し之を缺くときは、生長發育妨げられ、體質不良に陷り、疾病に罹るゝは、明確なる事實なり。而して肝油はヴイタミンAを最も多量に含有し、肝油の虚弱を強壯となす效果には、ヴイタミンに與りて大に力あるものなりと信ぜらるゝに到れり、之を以て觀れば、肝油は多數の滋養強壯料中、榮養上特殊の效力を發揮し、最も卓越せるものなりと稱するを得べし、然れども其の特有の臭味不快なるが故に其の服用を嫌忌せらるゝを憾し、河合氏苦心研究の結果、形狀洋菓ドロップスに似て、麥芽糖及可溶性含窒素物を基礎とし、更に種々の強壯劑を配合し、一顆毎に精製肝油の含有量を正確にし、乳化完全にして消化吸收容易なる美味無臭の「肝油ドロップス」を創製す、本品は從來の肝油諸製品に優り服用に複雜なる手數、携帶の不便、變敗の迅速等の缺點なく、普通の菓子同樣容易に食用し得ることと、酷暑の候と雖も冬季と異らず、消化吸收の作用甚だ良好なることとは、本品の優秀なる特色とする所なり。

▼如斯人は◎肝油ドロップスを用ふべし▲
一、完全なる發育を望む人
一、完全なる榮養を望む人
一、強健無病を望む人
一、顏色が蒼白め艷の無い人
一、皮膚の紋理が惡くザラ〳〵して居る所謂荒れ性の人
一、身體一般に貧血して居る人
一、身體一般に脂肪組少き人
一、是ぞと云ふ病は無くても何となく弱く感冒に罹り易い人
一、夜盲其の他榮養不良から來た眼病の人
一、筋肉の目立つて瘦せて居る人
一、手足が冷えて眠られぬ人
一、色が蒼くて肉瘦せ活潑ならぬ所謂腺病質の小兒
一、骨が細長く頬は瘦け咳が出易い所
一、産前産後や病後で衰弱して居る人
一、顏其の他の色艷を良くしたい人
一、顏や手先を滑つこくしたい人
一、筋肉を太らせ元氣良く活動したい人
一、右の他健者病者の滋養になる理想的の良食料である

▼如斯人は◎複方肝油ドロップスを用ふべし▲
一、發育を一層完全にしたい人
一、榮養を更に良くしたい人
一、強壯無病で活動したい人
一、産前産後の衰弱を恢復したい人
一、病弱を恢復したい人
一、貧血して居る病人
一、萎黄病其の他血液病の人
一、佝僂病、骨軟化其の他骨病の人
一、腺病、遺精等生殖器神經衰弱症の人
一、衰弱症の人
一、ヒステリーの人
一、ヒポコンデリーの人
一、肺結核其の他肺尖加答兒肋膜炎等結核性の病の人
一、種々の心臓病の人
一、榮養不良から來た眼病の人
一、腺病（腺癆）の小兒
一、右の他健者病者の滋養になる理想的の良食料である

賣捌 和洋酒食料品店、藥舖、化粧品店、雜貨店

御園化粧品 ミツワ椿油 ミツワワイン ミツワポートワイン 規那鐵葡萄酒 ミツワ人參葡萄酒 ミツワ家庭藥 ミツワ石鹸

發賣元 東京市日本橋區橘町四丁目 藥劑、滋養品、石鹸、香粧品、小間物問屋 登録商標 丸見屋商店 電話浪花二〇・三一・四六・四九・四〇番 振替貯金口座東京七一〇番 2•1

薬舖へ行つたら必ずミツワ家庭薬とお尋ねなさい 一度用ふれば薬はミツワ家庭薬に限ることが分る

處方を公開せる◎ミツワ家庭薬三十五方の内 頑癬殊に陰囊癬及白癬等に大効ある

小平理學博士監督製劑

◎ミツワ頑癬膏

主要成分（ベタナフトール、沈降硫黄、木タール、酸化亞鉛（詳細説明書記載））定價 一壺金貳拾錢
適應 頑癬、陰囊癬、白癬、疥癬、濕疹、其の他細菌等の寄生に因て起る皮膚病

頑癬の中最も多く且始末の惡いのは陰囊癬で、初め陰囊部に紅い圓い斑が出來、其の周圍に小さい水疱をつくり、漸々大きく廣がつて、皮膚や陰囊又陰皮で被はれた部分が出來て、甚だ痒く、搔けば濕疹を併發し易いもの。白癬とて頭部に出來るしらくも又顏面に出來るはたけ、其の他ぜにがさなどの類。いつ或はひぜんと稱へ、疥癬と謂ふ癬が寄生して起る皮膚病で、指間、腋下、腹部、臀部、陰部の附近などに出來て、頗る痒いもの。是等の皮膚病には、處方公開のミツワ頑癬膏を塗るに限る。本劑は以上の如き細菌や黴類の寄生に因て起る諸種の皮膚病に卓効があり、且濕疹にも奏効するやう製つてあるから、頑癬で濕疹を併發した場合にも至極適當のものである。

▼如斯人は◎ミツワ頑癬膏を用ふべし▲
一、頑癬の出來た人
一、しらくもの出來た人
一、はたけの出來た人
一、ぜにがさの出來た人
一、陰囊癬の出來た人
一、濕疹の出來た人
一、いつ、ひぜんの出來た人

右の他特殊の病に對するミツワ家庭藥四方

◎ミツワ痔聖藥
主要成分（鹽酸コカイン、タンノフォルム、イヒチオール）定價 六個入金四拾錢
適應 痔核、痔瘻、肛門裂傷、脱肛、肛門内に搔痒ある場合、肛門部に疼痛或は灼熱感ある場合等
▼如斯人は◎ミツワ痔聖藥を用ふべし▲
一、疣痔の人
一、穴痔の人
一、裂痔の人
一、切痔の人
一、脱肛する人
一、肛門の痒い人
一、肛門の痛い人
一、肛門のはばつたい人
一、肛門の裂ける人
一、肛門から血の出る人
一、肛門の熱る人
一、肛門の内或は外に結節のある人
一、肛門の内或は外に孔のあいた人

◎ミツワ腋臭藥
主要成分（フォルマリン、サリチル酸、タンニン酸、安息香丁幾）定價 一壜金四拾錢
適應 腋臭、手汗、足汗、其の他汗の多き或は臭き病症
▼如斯人は◎ミツワ腋臭藥を用ふべし▲
一、腋臭のある人
一、手汗の人
一、足汗の人
一、臭い汗の出る人
一、手足に汗の出過ぎる人
一、會陰臭のある人

◎ミツワ治淋藥
主要成分（サンタロール、白檀油、メンタ油、龍腦末）定價 カプセル入五十個金壹圓五拾錢
適應 急性淋疾、慢性淋疾、尿道口より排膿、放尿時疼痛、尿淋瀝、尿意頻數、尿溷濁、膀胱炎、腎盂炎等
▼如斯人は◎ミツワ治淋藥を用ふべし▲
一、尿道の口から膿の出る人
一、放尿時尿道の痛む人
一、尿が頻りに出たい人
一、尿が勢よく出ぬ人
一、尿が幾筋にも分れて出る人
一、急性淋疾の人
一、慢性淋疾の人
一、溷濁の人
一、膀胱の痛む人
一、膀胱炎の人
一、腎盂炎の人

◎ミツワ淋疾洗滌液
主要成分（プロタルゴール、硼酸、グリセリン）定價 洗滌器附一壜金五拾錢
適應 淋毒に因る尿道炎、尿道口より排膿、放尿時疼痛、尿淋瀝、尿意頻數
▼如斯人は◎ミツワ淋疾洗滌液を用ふべし▲
一、尿道の口から膿の出る人
一、放尿時尿道の痛む人
一、尿が頻りに出たい人
一、尿に分よく出ぬ人
一、尿が幾筋にも分れて出る人
一、急性淋疾の人
一、慢性淋疾の人
一、溷濁の人

◆以上の他◎ミツワ家庭藥には左の種類あり◆

◎健胃錠	◎腹蟲錠	◎人參錠	◎鼻病液	◎養毛液	
◎消化錠	◎清涼劑	◎複方人參錠	◎齒痛液	◎龍布藥	
◎制酸錠	◎解熱錠	◎鎮靜錠	◎含嗽錠	◎泥膏	
◎緩下錠	◎袪痰錠	◎婦人湯藥	◎硼酸錠	◎制痒膏	
◎止瀉錠	◎鎮咳錠	◎婦人坐藥	◎鎮痛液	◎痤瘡膏	
◎解毒錠	◎結核錠	◎點眼液	◎驅蟲液	◎凍瘡藥	

小山田醫學士編 家庭治療法（全一册）郵券にて金五拾錢を拂込あれば送呈す。

全國到る處の藥舖其他にて取次販賣す。最寄に取次店なきときは本舖より直送す。（郵券代用不苦。取次販賣商募。副業として確實適當。發賣品目錄及取次販賣規定申込次第送呈。

振替貯金口座東京七一〇 ミツワ石鹸發賣元 東京橘町 丸見屋商店 (1•6)

[illegible]

京城日報
夕刊 朝夕刊合せて十頁
本紙定價 一ヶ月金…
廣告料 …
發行兼編輯人 泥谷良次郎
印刷人 小川三之介
發行所 京城太平通一丁目 合資會社京城日報社 電話長交番 振替京城三〇〇番

國際勞働會議 鈴木氏の歸朝談

鮮銀副總裁後任は鈴木氏か

金融調節は不可 悲觀は不可

土國々境決定

セルビアの抗議はあつたが

【ローザンヌ二十九日發電】セルビアの抗議あつたに拘らず外交調査會は土耳其の國境をマリツア河の北方からマリツアに至り又西方カラガッチ…を…せしむることに決した

未解決の重要問題

土國の望むものは領土ではなく金

【ローザンヌ二十七日發電】アンゴラの土耳其政府は講和條約を批准するか何うか幾分疑問とされて居るが當地の土耳其新聞記者は土耳其の望んで居るものは金で領土でないと云つて居るイスメットパシャは曰く今後一週間内に講和條約は調印されるであらうと思ふ併しながら解決を要すべき重要問題が二つある即ち土耳其に於ける外國人に關する司法問題及土耳其公債支拂に用ふる通貨問題が夫れである

苦しい白國内閣

益々難局に陷る

【倫敦二十八日發電】白耳義外相ジャスパー氏病氣で手術を要する事となり賠償問題に關する佛白兩國代表會議は幾分の間無期延期された尚ブラッセル政府は六月中旬議會を召集する事を要求して居るチュニス内閣はフランダース人の運動白耳義鐵道從業員の同盟罷業並に白耳義工業家カルール地方の形勢を至急解決せん事を要求せる爲め益々難局に陷りつゝある。

ルールの騷擾擴大せん

【伯林二十九日發電】共産黨はルール地方の騷擾を三十日を期して伯林まで擴大せんと計畫して居るとの報があるドレスデンに於ける共産黨と警官隊の衝突で十一名の死者と六十名の負傷者を出した

米國動員計畫

主要なるものは工業動員

【紐育二十八日發電】米國參謀本部は二ヶ年の苦辛を經て愈々突發的防禦戰の準備としての徹底的動員計畫を完成した陸海軍當局者は右計畫に據り世界大戰の經驗は遺憾なく利用され工業動員は其重要なものである

西伯利經由郵便 逓送

【東京電報】歐洲大戰勃發以來歐洲諸國宛郵便物の西伯利經由逓送は久しく杜絶してゐたが今回露國以外の歐洲諸國宛郵便物で特に西伯利經由と記載してあるものは西伯利經由逓送せらるゝ事となつたが之等郵便物は支那長春を經て西伯利鐵道便に依り逓送せらるゝも西伯利經由逓送不可能の場合は其經由指定ある郵便物と雖も米國經由でさへ從來の先例により逓送せらるゝ筈で尚東京より露國西伯利經由逓送西伯利便に依る時は約二十七日を要すると

依然解決の見込なし

上海外人公使團を鞭撻する

【上海二十九日發電】臨城事件は依然として解決の見込なく上海内外人は其成り行きを憂慮し殊に外人側は公使團の態度を手温しとなし過日同問題に關し在留外人大會を開くべく協議を進めて居たが愈々六月一日タウンホウルに於て之を開催し外交團を鞭撻し今後の平和維持を促すと

支那憲法會議盛況

賞與や罰金で議員を驅り出し

【北京二十九日發電】憲法の制定を急ぐ爲め議員の出席を奬勵する一方法として二十六日の兩院聯合會に於て今後開會する憲法會議に出席した議員には一名宛二十元を出席費として支給し缺席者は罰金として二十元を議費の内から差引くことに決定した所二十日開會の憲法會議は七百三十八名の出席者あり第三期憲法會議以來の盛會であつた

奉哈間郵便飛行を近く實施

【奉天電報】張作霖氏は豫ての計畫なる奉天哈爾賓間郵便飛行を決行すべく近く奉天哈爾賓間の試驗飛行を爲し成績により東三省各都市に…なりと

對土匪交涉費要求

【北京二十九日發電】山東督軍田中玉は本日中央政府に對し對土匪交涉費として十五萬元を急送せられたき旨電請して來た

日露豫備交涉

次回の閣議で道程[illegible]

【東京電報】二十九日の閣議では日露交渉問題は確に光明を認むる階段に進んで來た、即ち出來るならば日露の關係を復舊する方が利益に非ずやとなつた、結局外務省の有力者が個人の資格にて頗る打ち解け得る態度でヨッフエ氏と豫備商議を進め樣と云ふ事になるらしい、兎に角次回の閣議で豫備交渉への道程が決する順序に進みつゝあるものと觀て差支へない

政友會の對露方針

承認は兎も角も通商再開は必要

【東京電報】後藤新平子高橋政友會總裁…二十八日夜千駄谷山本悌二郎氏邸に會合し日露交渉促進に就き意見を交換したが高橋總裁等が考慮すべき約束をなした關係上總裁は後藤子に向ひ何等かの回答を與ふべき順序となり居るも對露政策に對する政友會の方針は既に屢々聲明した所に依り明白である…承認問題は…通商問題は急速解決の必要を認むる…[illegible]

樞密院本會議

【東京電報】三十日午前十時半から樞密院本會議を開き左記二件を可決した

一、朝鮮總督府官制中改正の件(行政整理に伴ふ職員減少)外一件

藤子ヨ氏會見

【東京電報】後藤子は一兩日中にヨッフエ氏と會見の筈である

永田氏市長就任裁可

【東京電報】東京市長候補者永田秀次郎氏市長就任の件二十九日夜裁可された

(寫眞は最近の永田氏)

制限後の海軍

節約と充實の二大政策

【東京電報】海軍々備制限後の海軍政策は財部海相の言明せる節約と内容充實の二大方針に基き調査してゐるが來年度豫算前に表はれる所によれば六月上旬の豫定である海軍省會議で實行案を決議することになつてゐる之につき

一、艦船航空部隊の内質改善

二、艦隊行動需品の增額

三、技術研究部の擴張

四、出納準備品の整理

次に人事行政の後始末は餘剰人員の第二次整理(士官三百名、准士官百五十名淘汰)を其儘實行することになるであらう

石黑氏の當選

【札幌二十九日發電】北海道第七區補缺選擧結果は二千八百十八票で石黑長平氏(政)が當選した

金の輸出解禁

六月中旬省令を以て公布

【東京電報】政府は從來の懸案たる金輸出禁止を此際解除するに決し六月中旬頃迄に右解除の省令を公布し即日施行の筈なるが政府が此決意をなすに至つた今日迄の經過は從來に…は

一、現在の日米爲替相場が四十九弗台に昂騰し平價に接近せること

二、毎年の例に徴し入超が出超に轉換する時期近づけること

三、金輸出禁止問題に對する世論が昨今沈靜せると(世論の喧しい際は却つて解禁し難い事情あり)

半島財界にも好影響

朝鮮銀行[illegible] 水間義繼氏談

【東京電報】朝鮮銀行…金輸出禁止解除に關し…[illegible]

總督着京

【東京電報】齋藤朝鮮總督は三十日午前八時二十分東京驛着入京…

千三百名に上つた 滿鐵の人員整理

配當增額論は何とも云へない

東上した川村社長語る

【東京支局特電】川村滿鐵社長は三十日午前八時二十分東京驛に着したが途中國府津まで出迎への記者に對して左の如く語る

今回東上の目的は主として六月十六日開催の滿鐵株主總會に列席の爲めである其他中央政府との打合せ事件等もあるので七月一杯は滞京の豫定…[illegible]…人員整理は五百名の整理を行つたので…合計千三百名の整理…[illegible]

税關長會議 (第三日)

午後日程變更打合事項

税關長會議第三日は三十日午前九時より總督府第二會議室に於て和田財務局長統裁の下に開催…[illegible]

行政講習所の現況

講習生の不規律云々は全然誤傳で 皆眞面目に又愉快に研學してゐる

富永講習所長語る

過日來世間に行政講習所の講習生が不規律になつたと云ふやうなことが謂り傳へられてゐるので私は此の機會に講習所の現況を紹介して其誤りを正して置き度いと思ふ。行政講習所は申すまでもなく優秀なる地方官吏の養成を目的として居るので技術技能の研鑽と共に高潔なる人格の陶冶と云ふことに就き留意を拂つてゐる。…[illegible]

教育界の諸問題

普通校々舍は將來實習的としたい 實業學校を厭がる傾向は遺憾至極

長野學務局長語る

…[illegible]

高級な學校を

…[illegible]

朝鮮人を歡迎

…[illegible]

唯一の根本義

…[illegible]

世界の落伍者

…[illegible]

栗浦金山視察

朝鮮鑛業會の主催…栗浦金山視察…[illegible]

辭令 (二十九日附)

第十一師團經理部長 一等主計 樋口三…

補歩兵第七十八聯隊附

海軍主計特務少尉 岩本文二

鎭海要港部附

命佐世保鎭守府附

總督府事務官 原正…

法務局勤務を命ず

同 宮本元

法務局民事課長を命ず

人事消息

▲安藤又三郎氏(京管局長)事務打合せの爲め出張中の處三十日午後六時四十分京城驛列車にて家族同伴歸任

▲志岐信太郎氏(京城商議會頭)全國商議聯合會出席の爲め東上中の處三十日朝歸城

▲菊地謙讓氏(大陸通信社長)元山地方へ出張三十日夕歸任

▲中野深氏(京管建設課長)大森鄉士の遺跡試驗實地見學の爲め三十日朝清津へ出張

▲中村藤七郎氏(實業家)三十日朝入城天眞樓へ

茶話

▲先年攝政宮殿下が山梨縣へ御成りになつた時のことである…[illegible]

京日案内

女中入用 …

給仕 女ボーイ至急五名入用…

賣地 …

貸家 …

賣電 …

讓店 …

招聘 …

洋服 …

藥局 …

讓店 …

賣家 …

貸家 …

株券 …

特別欄 ミシン … 下宿 … 野村

奉天 ミヤコホテル

改良 特撰根炭
特徴 一、價格公設市場同等品ハ同値段小炭ナキ事小石混合セザル事中味ノ量五貫以上アル事即時無料配達ノ事
京日代理部 電話本局二六〇 七〇 八九番

池坊生花大會
立華、生花、投入、盛花等出瓶多數
會場 京城若草町曹洞宗別院
日時 六月二日三日兩日
縱覽歡迎
原賀七星堂社中

急告
宋 鉉 憲 國澤(?)
右者弊店トハ何等關係無之候間此段廣告仕候
京城蓬萊町二丁目二十八番地
各位 吉永商店

轉居
辯護士 福田源一
京城府旭町一丁目三十二番地(元大久保辯護士邸)
電話本局長七七七番

朝鮮最初の試を御知せ申上候
青葉之候各位愈御清榮の段奉大賀候陳者弊店儀多年松の實松の薫本舗トキワ名稱を以て製菓部を經營致江湖の御愛顧を賜り居り候處今般店舗の改築と共に貴生堂製菓部と改稱仕店内に菓子賣場を新設致し併業として新製品を加へ發賣致候菓子類の營養化藥用化は夙に歐米の大製藥會社にて試みつゝある所本邦にても東京大阪邊にて已に夫に着手致居候事は保健衞生上より見て人類の幸福の爲喜ぶべき現象と存候朝鮮最初の試として弊堂新製品は此趣旨の爲に萬金の方法を講じたれば在來の菓子類に比して幾多傑出せる特色を具備致居候を以て必ず各位の御嗜好に投ずる事と確信仕候へば何卒倍舊の御引立を蒙り多少に不拘御用命被下度此段御披露旁奉懇願候 敬具
京城本町二丁目
朝鮮總督府指定特販賣所 貴生堂藥品店
製菓部 電話本局一三三八番
工場 電話本局三五三七番

成久王の悲しき御遺骸
御本邸に還らせ給ふ
其の日大妃殿下には御孫殿下と共に小玄關まで御出迎へ

二十九日午後十一時十分御悲しみの御遺骸を乘せ參らせた御靈柩車は一路東上の途についた畏くも御舍弟永久王殿下には竹田宮大妃殿下と共に御靈柩車の中に御通夜遊ばされた東京驛には此の御遺骸を迎へ奉るべく勅使原侍從、皇后宮御使西邑事務官、攝政殿下御使木多侍從、御同族の各皇族、二荒伯夫妻、有馬伯、甘露寺伯、伊達侯爵等の御親戚、加藤首相、牧野宮相以下各國務大臣文武官參集御着車を待つ定刻三十日午後四時五十分御靈柩車は御懐しき古都東京驛に無事御着かせ給ふた御扉を開くと御舍弟永久王殿下の御痛はしき御姿が拜されるつづいて竹田宮大妃殿下が御力なげにホームに降り立たせ給ふは御痛はしき極みである斯くて御遺骸は白布に蔽はれた儘貴賓室に御移し參らせ御舍弟の迎ふを待ち更に自動車に御移し參らせた一旒より東京驛前を芝公園から南高輪の御本邸に入らせられた畏くも御喪中に渡らせられる北白川宮大妃殿下には御孫にあたらせられる美年子佐和子兩姫宮の御手を御取り遊ばされ小玄關まで御出迎ひ申上げられた御遺骸は御殿の間に御安置申上げ御靈柩の前には故殿下の世にあらせられた御影を飾るべく陸軍砲兵大佐の御服裝に大勲位章が飾られたそして御親戚の各皇族殿下には御悲しみの裡に其夜を御通夜遊ばされると此の日數萬の東京市民は御沿路に堵列して此の悲しき御歸京を御出迎ひして心から成る哀悼の意を表した（東京電報）

御葬儀の次第決定

故陸軍砲兵大佐大勲位成久王殿下の御葬儀次第は左の如し（東京電報）

五月三十日午後七時三十分正寢移柩の儀▲三十一日午前十時斂前祭の儀▲六月七日午後五時墓所拔除の儀▲同七時三十分靈代安置の儀▲八日午前四時三十分斂葬（當日柩前祭の儀、同六時三十分靈車發引の儀、葬場の儀、墓所の儀）▲八日午後二時正寢拔除の儀▲九日午前九時斂葬後一日權舍祭の儀▲同十一時斂葬後一日墓所祭の儀▲七月九日午前八時卅分權舍百日祭の儀▲同十一時墓所百日祭の儀

鮮展閉會迫る
いよ〳〵三十一日限り 賣行は少かつたが觀覽者は多かつた

第二回朝鮮美術展覽會も愈々三十一日でお仕舞となつた、昨年の觀覽者總數は二萬八千餘人であつた、今年は土曜日曜の休日に折惡しく雨が降つたので觀覽者に非常な影響をしたが夫れでも二十九日までの觀覽者は二萬七千四百九人で昨年同日の二萬五千五百人に比すれば千九百九人を増加して居る、若し土曜日に降雨がなかつたら遙かに超過したであらうとの事である、賣行は昨年の八十四點に比し遙かに少く僅に四十八點である尤も昨年は小物が多く賣れたのである今年豫約濟みになつたものゝ内譯を見るに西洋畫が七點東洋畫が廿點彫刻が二點である

常設の會場が欲しい
觀覽者の頭も進んだ 閉會に際して……當局語る

閉會中の成績として當局は語る 一般に觀覽者が美術品に對する公徳心が進んで來た様である、昨年は『陳列品に手を觸る可らず』の貼紙を澤山出したので笑はれたものだが今年は最初からワザと貼紙をしなかつたにも拘らず何等不都合がなかつたのは實に結構であつたそれと無料をしたのは確かに成功したと思ふ、東洋畫から洋畫に移る中間に立體的の彫刻を配すると云ふことは觀覽者の心理に及ぼす**好結果を**生んだ、それで始めから終りまで緊張した氣分で觀覽する事が出來たと思ふ斯うして一回二回と回を重ねて見ると矢張り常設會場が必要だと思ふ、成る可く國費多端の折ではあるが年々展覽回數を多く殖して行くのは實に不經濟である、五六萬圓もあれば立派に出來る。建設方法は幾らでもあらう例へば補助の形式にして私設として朝鮮展の會期だけを無料とし平素は料金を取つて種々に利用すれば幾らも利用の方法はある、次に

代作問題 で大分八ケ間敷かつたが、當局の方で嚴格から『之は代作であるかないか』と云ふ詮索までする譯に行かぬ、苟くも藝術家と云ふ者は崇高なる人格者でなければならぬ而して其の作品には個性と云ふものが表はれねばならないと思ふ、若し藝術家の人格が低劣であれば例へ入選の[illegible]なものを製作しても夫れは甚だ價値のないものである、近來藝術家が個性を忘れ迎合的になつて來た傾向が一部に表はれて來た事も實に悲しむべき現象である、又藝術家が

互に中傷 すると云ふ事は決して藝術家の態度でないと思ふ夫れと同時に中傷されるやうな隙を有すると云ふ事も藝術家の爲に悲しまねばならぬ

最後通牒を送る
出羽海部屋から協會へ 當分解決の見込なし

出羽海部屋では三十日協議の結果協會に對し協會幹部の無誠意と今後の紛糾の責は協會幹部の負ふべきものであると最後通牒を發したが結局此の問題は當分解決の見込はないであらう（東京電報）

獨立運動の開山 朴長泓暗殺さる
撫順を距る四里の村落で鮮人から狙撃されて

【奉天二十八日發電】滿洲に於ける朝鮮獨立運動の元祖と云はれて居る朴長泓は二十八日撫順を去る四里の腰嶺子と云ふ村落で同じ鮮人の爲め殺害された朴は京城に於ける名門の出で精力絶倫と稱せられ今年七十四歳で尚壯者を凌ぐの慨があつた曾ては大韓獨立軍の總裁で滿洲に渡り多數部下を擁し京城の團體と連絡を取り時機の到るを待つて居たが某地に赴く途中前記部落で青年鮮人の爲に狙撃射殺されたのである

ペルシヤに大地震
死者數千名を出す

[illegible]

煙草脱税者多數檢擧
民政署の活動

[illegible]して居るものゝ中から發見したので二十六日の土曜日を期して係員總勢二十六名を市內各方面に手分けして一齊檢擧に着手し支那人は勿論[illegible]ールに達した不正煙草は罐入英美煙草會社及中國南洋兄弟煙草會社の物で就中英美煙草のパイレートが最も多い、然るに[illegible]煙草に[illegible]あるが到底[illegible]州內での仕事とは[illegible]はれない今回は右犯罪[illegible]人に對しては今後[illegible]紙貼付の物を仕入れぬやう[illegible]

三名を斃す

[illegible]北間島城署土屋警部補以下五巡査が[illegible]江岸警戒中二十四日午前三時頃對岸から多數の馬賊が襲來し[illegible]四四年式騎兵銃[illegible]彈藥等を押收し我等被害なく無事引揚げたが一方馬賊は狼狽し[illegible]逃走した（新義州）

[illegible]約十一名より成る[illegible]を襲撃し同人の所持せる[illegible]を強奪して逃走した[illegible]

し犯人 被害者の實子

[illegible]

公設市場小賣値（三十日）

[illegible]

校舍落成の歡び（第二高女の屋上庭園にて）

選擧立會人 近々決定する

京城學校組合會議員選擧當日の選擧立會人四名は近日決定發表の筈

歐洲各地にペスト蔓延
眞患者も出た

【巴里二十九日發電】歐洲各地に於てペスト蔓延の報あり巴里に於ては既に眞患者を出したので各汽船に於ては悉く檢疫を勵行してゐる

新築の第二高女 盛大な落成式を擧行
長野局長、時實知事以下多數の官民が參列して

既報しやその他でつい延び〳〵になつてゐた京城第二公立高等女學校の新築校舎落成式は三十日午前十時三十分から同校講堂で擧行された定刻職員生徒入場次いで總督代理學務局長長野幹氏、京畿道知事時實秋穗氏以下各學校長、道評議員、學組議員、その他の來賓入場一同敬禮の後、國歌合唱谷府尹の式辭があつた次いで設計技師から工事經過報告があつた本校は敷地面積三千八百六十九坪建築總建坪七百二十二坪建築費總計二十萬六千二百六十四圓四十六錢にて建築樣式は近代式カーンを採り本校舎第二校舎を通じて普通教室十六、博物室、地歷標本室、校長室、職員室、會議室、事務室、應接間、圖書室、圖畫室、作法室、音樂室、裁縫室、宿直室、家事室、理科室、理科準備室、合計二十七教室で講堂其他附屬建物五棟あり十一年九月着工本年三月三十一日竣工した本校舍建設に當つては防火、防寒、採光に最善の注意を拂つた

右報告が濟むと長野局長は總督告辭を代讀し續いて京畿道知事、赤木師範學校長、大垣學組議員代表、堀内第一高女校長、朝野小學校長代表、其他の祝辭があつて、古谷校長は職員生徒を代表して答辭を述べ落成式の唱歌があつた

落成式の歌

輝る春の陽ざしの麗けば、もの皆生命萌めて、南の山の松かげに ゆめゆるぎなき礎と、太しくたちし學びやの、工なりしこそうれしけれ（次第略）

落成式の唱歌があつて古谷校長閉式を宣し直に學藝會に入つた

學藝會
屋上庭園で祝宴 校舍落成記念

午前十一時から直に學藝會に移り一年生の『五十音唱歌』國語『神事ひ』二年の輪唱及び獨唱は未だ木の香新しい講堂に滿ち〳〵て美妙な反響を傳へる、次いで四年生の興味深い英劇『閻魔の掃除』同三年の『赤い靴』など贈番あり、之にて學藝會を終り校前の運動場で全校生徒の體操に四年生のダンス等があり、來賓は校長及び職員の案内にて校舍一巡の後屋上庭園の宴會場で盛餐の饗應があつた、宴半にして長野局長は盃を擧げて同校の發展を祈り一同之に和し午後二時過ぎ散會した

チタ行き列車墜落
死者二十八名 重輕傷六十名

【浦鹽二十三日發電】烏蘇里鐵道クエン河鐵橋に於て十八日浦鹽發チタ行の急行列車墜落し死者廿八重輕傷六十餘名を出した（本電は二十三日發に拘らず二十九日夜受信したが斯樣に官憲の手に一時抑留されたものではなからうか）

華胄界唯一の飛行家
南部信鑑氏が大會へ參加

來る六月一日からの帝國飛行協會の飛行競技大會には華胄界唯一の飛行家南部信鑑氏が始めて參加し其妙技を振ふさうである（東京電報）

大河内子令息へ監視の目
警視廳が睨む

浦和高等學校二年生（文科）大河内正敏子令息信三（二）は高等師範附屬中學校三年時代から過激思想を研究し全國學生聯盟と氣脈を通じ思想研究會を組織し赤露の國情獨逸の革命其他の研究をせんとして居た事や東洋大學の騷ぎより警視廳視察の黑表に載り監視附となる（東京電報）

珍話
知事様が尻込をする『ヒヨツとしたら』島
と其の親類筋の『十五日』島 島民は今でも物々交換

世は明治大正と進んで今日では昔天の下率土の濱何れ王化の及ばぬ隈もないがこれは京畿道管下の江華島を距る約二十海里の沖に飛石狀に羅列した七つの群島がある、名を喬桐島といつて江華郡に屬してゐるが此七つの島の内に稍大きいのが二つある、其一つを甫音島といひ他を注文といふ戸數は百戸ばかりで住民は皆

漁業に 從事してゐるが此二つの島の間に小さな阿此島といふのがある戸數は五六戸しかないが地理上の關係から此島に面長の事務所が置かれて面長は金錫天といつて大正三年の任命であり其下に金益（？）大正八年任命と東鎭（？）大正四年任命といふ二人の書記がある何れも劣らぬ

老人揃 で揃々振つてゐる、ところで此島は知事や郡守が地方の實狀に通ぜねばとあつて今度は何誰と甚に地方巡視が流行するがさて此島だけは未だ曾て知事や郡守が御脚を入れた例がないといふことである、それはまたどうした事かと訊ねて見ると隨分面白い話がある若し此島を巡視するとなれば

江華島 から船で渡らなければならないが何分にも二十海里を隔てゝ居る上に風の吹廻しや海流の加減でヒヨツとしたら面事務所のある阿此島に着かれないで甫音島へ流されるかも知れない、そして十五日位は出ることが出來ないといふ厄介な處であるから到底限りある日數では思ひ及ばない、そこで今日迄知事や郡守の脚が此島に及ばないのだといふのである、成程說明を聽いて見ると合點が出來るが又此島の

名稱が 面白い阿此島の阿此は朝鮮語で『ヒヨツとしたら』といふ意味だから何でそんな名前をつけたかといふと前に言つた通り此島へ渡ると風の吹廻しや海流の加減でヒヨツとしたら（阿此）面事務所のあるところへ着けないで隣りの甫音島へ流されるかも知れない、而したら天氣の都合で十五日位は其島を出られないと云ふので一方を阿此（ヒヨツとしたら）と名づけ一方を甫音（十五日）と名づけたのださうだ、此島の人達は今日でも殆ど外部との

交通が なくて王化も及び兼ぬる物を買ふにも多くは物々交換をやつてゐる、而して知事や郡守は一體どんなものか一度拜んで見たいといつてゐるさうだ、だから一度位は思ひ切つて拜ませては如何

梨花學堂のメーデー祝祭
音樂、操練、少女劇を始め美しい皐月柱に賑ふ

梨花學堂年中行事の一つとして京城外國人の間に待ちまうけらるゝ五朔節（メー、デー）の祝祭は三十、三十一兩日（木曜と金曜）午後四時より同校内の美しい芝生にて催さるゝ由、若し幸ひに天氣ならば同校學生の行進曲、操練、五月柱、音樂などあり。又高等普通學校學生の『雛の講堂』と題する少女劇もあるとのことである、プログラム中の五月柱（さつきはしら）といふは彩色を施し花を飾り廻つた柱で五月一日の祝日に其周圍を舞踏するものである。今年は特に入場料金五十錢を徴し（座席附一圓）其收入をば同校新築敷地、寄宿舍などの設備費に充つるとの事である

地震博士講演
卅一日京管局で

大森地震學博士は昨報の如く鮮滿地方の地震調査を了へ引續き京義線の列車で視察調査を行つて居るので京管局建設課長中野深溝氏は三十日同博士の講演を見に向つたが同博士は卅日夜入城し卅一日午後四時から京管局第一食堂で講演會を開催する事を承諾した

大人氣の天勝一座
初日は滿員

愈々京城で初日の幕をあけた天勝一座は開幕前滿員といふ素晴らしい盛況でいつもながら天勝の人氣は大したもの、此一座が他の群小奇術團を壓して常に覇を稱へてゐるのは、いつも來る度毎に必ず珍奇斬新な演技を發表するからであらうが今度も數多い大小奇術の中大分目先の變つたものもあり、贅をつくした舞臺道具と娘子連の艷やかさとはたしかに當一座の誇りである、本職の奇術以外では歌劇『眠り草』お伽劇『日の出神樂』がある、前者は寶塚歌劇で曾て上演されたもの、美代子のイサベラ姫とタカネの西班牙娘とを中心にして早川の親爺が滑稽で見物を喜ばせてゐる『日の出神樂』は兒童に適當した上品で判り易い劇で三好の關の神、天滿の風の神、早川の親爺など適者なもの、天勝も星の王と日の神の二役を勤める大奮張、切の水藝は鮮かで大受け、氣が變つて好い心持のものである。

青森縣下の大火
全燒百二十戸

青森縣西津輕郡鰺ケ澤町舞戸村東部方より二十八日午後十時發火役場外百二十戸を全燒二十九日午前二時鎭火原因目下取調べ中（東京電報）

英國軍艦仁川に入港

英國軍艦ダーバン號（四六〇〇噸）は二十九日午後六時仁川に入港した、乘組員は艦長ワシントン大佐以下將校二十九名下士卒三百七十名で仁川では同艦入港と共にベンネット氏、濟川府尹其他有志が艦上に往訪敬意を表した同艦は卅一日午後六時威海衛に向け出航の豫定である（仁川電話）

比島選手歸國

極東オリムピックに出場した比律賓選手百四十餘名は二十八日奈良公園の園遊會を最後として愈々二十九日正午アドミラルラインのプレシデント、オブ、リンカアン號で神戸發日本側の見送りを受けつゝ名殘り惜しげに歸國の途に就いた（大阪電報）

池の坊生花大會

府内南山町藥師教授池の坊大日本總華道會館七星堂主は當年初老に達したので社中同人は祝意を表する爲め若草町曹洞宗別院に於て生花大會を開催し六月二、三の兩日一般の縱覽に供すると

海金剛に潮湯

金剛山の山開きは既報の如く今年は一箇月繰上げて六月一日に行はれる筈である今年も亦各方面からの探勝者で賑ふ事であらう從來海金剛には何等の設備がなく探勝者は少からず不便を感じて居たが高城の高城旅館では今度滿鐵の後援を得て同地に支店を開設し宿泊に便するは勿論遊覽船、潮湯、海水浴場等を設備し魚釣投網等の用意もして居ると云ふから今年からは海金剛に於てもゆつくり淸興を恣まゝにする事が出來るであらう

天道教祖の再生と稱する百二十歳の老翁
信者が集つて誕生式を擧行

府内貞洞一五番地權東鎭方に寓居する權尚龍と云ふ甚だ珍しい老人がある其人の自稱する處に依れば今年百二十歳になり天道教の元祖崔濟愚の再生だと云ふので各地天道教々徒約二百名は三十日午前九時貞洞權宅に集合して恭しく誕生の式を擧げ宗祖の降臨を喜んでゐたが之れを聞いた當局では有志四十餘名はそんな馬鹿なことはないと云ひ其老人は乾度斯かる事を云ひ觸らして信者を瞞着するものだと貞洞なる權の宅に押し寄せ其老人の正體を現すと意氣込んでゐたので之を聞いた鍾路署より係官出張し詮議等を返し其老人の身許に就ては目下取調中である

公示催告

愛知縣渥美郡知立町大字上重原拾番戸 申立人 永田彌三郎
京城府明治町二丁目四番地 右代理人 [illegible]
右申立人ハ株式會社朝鮮殖產銀行發行朝鮮殖產銀行債券第四回第九八七號金壹千圓券[illegible]大正九年八月[illegible]日發行[illegible]ヲ失ヒタルニ付公示催告ノ申立ヲ爲シタリ其所持人ハ大正拾貳年十二月二十日迄ニ當院ニ届出テ且其證券ヲ提出スヘシ若シ其届出及提出ヲ爲サヾルトキハ其無效ヲ宣言スルコトアルヘシ
大正拾貳年五月二十六日
京城地方法院

不快な目のやまひ快よきくすりの目藥
觀明先目藥
北越製藥
新聞名記入申込の方へ見本送呈

ロシアを解せんとせらるゝ御方は先づ當地へ御來遊願上候
哈爾賓 北滿ホテル
大食堂にて毎夜ロシア名物カバレー劇を開催致居候

ペンキ塗替 藝術看板 背景並門札
龍山元町三丁目 平正堂

登錄商標 雨合羽 特製防水布
▲在來品ノ欠點ヲ完全ニ補フタ理想的雨具
外套 マント型 一曲尺五寸五分 六圓五十錢
小兒用型（十才以上十三才迄）四圓五十錢 十才以下 四圓
黑色以外ノ色物ハ壹枚ニ付二十錢增シ
▲此ノ外次ニ用前掛網打用等寸法及型狀ハ御好ミニ應ズ
▲輕クテ强イ實用向シト馬車荷車貨車貨物用雨覆
[illegible]坪ニ付 八圓五十錢ヨリ十五圓迄

學生用雨合羽
耐久保證 携帶輕便
▲革ノ如ク强イ朝鮮紙ヲ更ニ强クシタ新案特許品
▲絕體ニ雨漏リセズ（カバンヤポケツトニ入レラレ携帶ニ便利）
特號（大人用曲尺三尺七寸）二圓七十錢 一號（三尺四寸）二圓二十錢 二號 三尺一圓七十錢 三號 二尺六寸一圓五十錢
黑色以外ノ色物ハ壹枚ニ付十錢增シ
市內ハ御一報次第所員參上
當所又ハ京日代理部及ビ各地特約店ニテ御求メヲ乞フ
登錄商標
京城光熙門外 朝鮮防水布紙製造所
電話本局一〇二二番 振替京城五三七八番
地方特約店募集ス

父伊藤東一郎儀永らく病氣の處五月三十日午前八時三十分死去致候條生前辱知諸氏に此段御通告申上候 敬白
追而葬儀は來る五月三十一日午後四時自宅出棺京城府本町五丁目鶴松寺に於て執行可仕候
五月三十日
息 伊藤東作
親戚總代 仲子哲之進 長曾我部基 石森久彌 長曾我部鼎 雨森清三郎
友人總代 前田虎藏 佐々木兆治 毛利猪七郎

▲電話口消毒器發賣
○口は傳染の關門、傳染病豫防、電話口は最も不潔です
京城黃金町三丁目 電話一四二五 山陽電氣商會

開業御披露
平壤南町十四番地（裁判所前）
御旅館 青々館 電話六三四番
客室淸楚にして閑靜、眺望絶佳にして待遇親切叮嚀開業御披露の爲め當分の內特に大勉强可仕候間何卒御引立の程偏に御願申上候
館主 三根長七

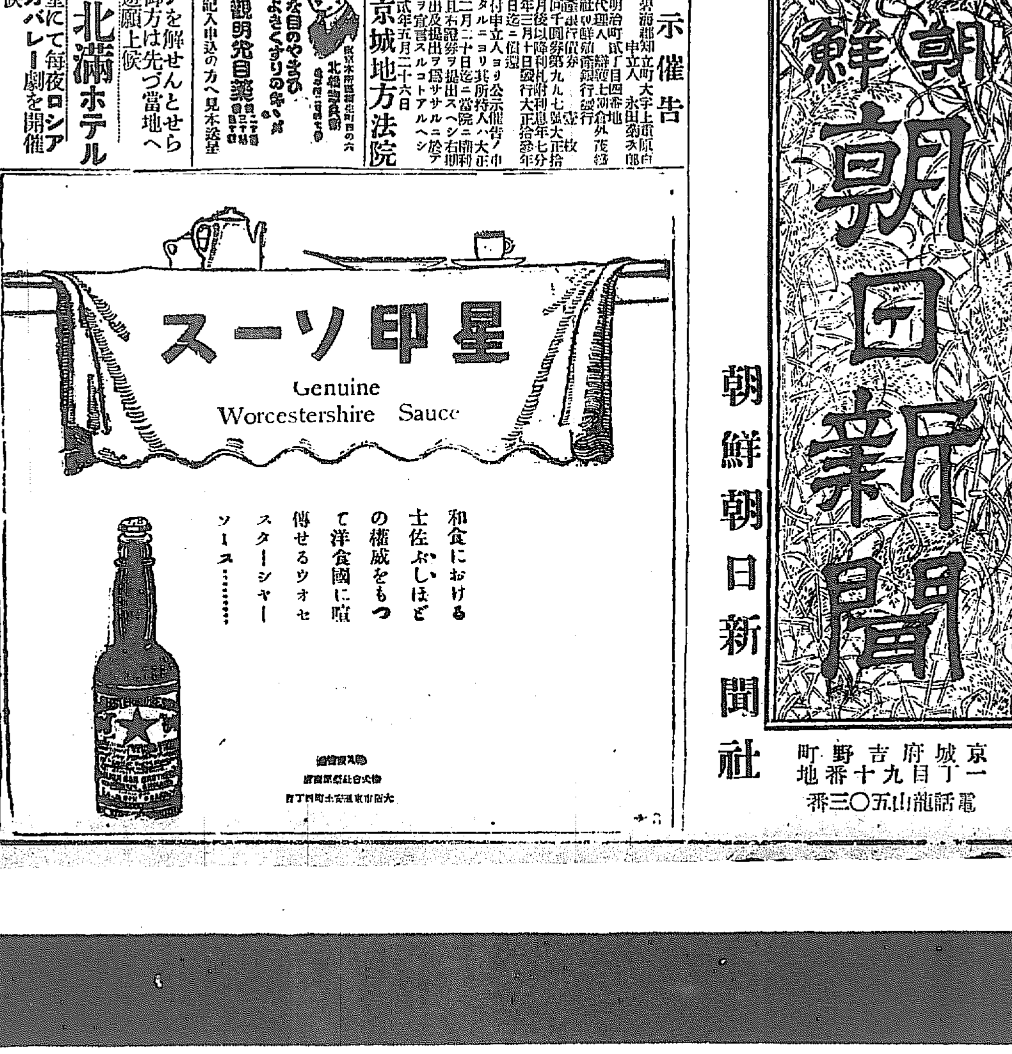

來る七月一日初號發刊
朝鮮朝日新聞
朝鮮朝日新聞社
京城府吉野町一丁目九十番地
電話龍山五〇三番

發展する仁川の將來【下】

都市計畫に現はる、幹線道路　市街の中心は必ず東に移動す

斯う考へると一番厄介で邪魔になるのは勿體ない樣だが萬公園の山丘で技術者から見れば一も二もなく大神宮は適當の場所へ遷御せれて公園全部の山は崩して平坦なる市街の中心地としなければならぬそして更に郷人にも想像さるゝのは聊か迂曲せる敷島花町の海岸一帶の埋立である即ち萬町東端から敷島裏の山界突端に連らなる一線內の埋立は軈て仁川か丘陵の街から脫して平坦なる新市街を形ち作る事となるのである而して問題は斯う進まぬ前に敷島遊廓の移轉問題は既に數年の後には起つて來る續いて移轉新築した遊廓と火葬場は同時に立退きを命ぜらるゝ今計劃されようと云ふ用地は恐らく實行數年を出ずして當然移轉び花町の一部は突然起つて來るのは仁川切つて遙かに東する丘陵に移轉せられ敷島遊廓は現在から更に東に擴し火葬場乃至は屠畜場の如きは東山里方面に適當の地を相して新らしい墓地を開拓するに於て居島と相對し東に新地不夜城を現出する趣向を凝さねばならぬ

斯の如くして愈々大體の平面圖が出來たとすると先づ幹線道路を敷設せなければならぬ而し之は都市計畫の主要なる目的である大體に於て府廳の腹案の何れかに則ると先づ中央幹線道路として第一線を現在の府廳から內里への開鑿道路を一直線に寺町大主教の下を東洋軒横に拔き渡町裏へ延長する十間道路とし第二線を普通學校前附近の宗仁神社道路も柳町の或る地點から花町へ拔け朝日町裏側の柳中から新長屋町に通じ一路海岸埋立地へ通ずる而して縱線は本町から新町を寺町小學校前の道路に通じ海岸町の前に結び花町裏線に通じて宮町東へ延長し一直線に敷島を突き拔け今一張する之が第二線である而して此外に縱線たる新道路を一本加ゆるの必要を生ずるのは桃山の公園化と同時に移轉する敷島一帶の繁榮である即ち海岸線に對する道路として現在外の國道の或る一點から分岐し萬火山の下赤松氏の別莊附近を縫うて桃山の朝日町前に一大幹線を設けて更に之を延長して新移轉の敷島遊廓へ通ずるの計畫を圖つる斯くして桃山は公園としての理想地域たらしめ仁川神社は設て此處に凝視しても決して現在に遜色なからしむる此秋に於ては京仁線の市內乘込みは勿論線路が東方桃山方面から新入する事となり京仁の電鐵も既に運轉開始されて市街の周圍線路は市の中央線と共に繁華の街區であり更に京仁運河の起工も實現されて港線將に一現の可能性を有して居るから必ずしも其の一部は夢でもなく近い夢にも似て變移あるかの感もするが斯う觀じ來れば何んだか一想の大京仁地帶の出現せんとする秋である

い、前記の市街地計畫の一斑殊に幹線道路の設定の如きは彼の埋立なども那として之を金額に見積れば僅に二百七八十萬圓の大仁川の出現の基礎を定むるに三百萬圓足らずで出來得る豫算となつて居ると云ふのであるから必ずしも安いものであらう。

合同案贊成可決

滿洲商銀株主總會に於て

【安東縣】滿洲四銀行の合同に關し當地滿洲商業銀行にては豫而行惱として去る廿八日午後四時より安東公會堂に於て臨時株主總會を開き多少の質疑應答を重ねたが結局滿場一致を以て此合同案を可決せるは既電の通りであるが之より先き本合同問題は假契約の交換終了後四銀行の內容調査に於て中心職務の滿洲商業銀行の株主間には如何に滿洲財界の救濟する趣旨とは云へ內容に於て兎角の評ある龍大、遼東等の銀行と對等條件を以て合同するは其當を得ない株主としての不利此上なしとの合同反對意見各所に起り大連に於ける大連銀行、滿洲商業銀行の一部株主中には既に此反對意見を新聞紙上に公表し堂々として論ずるなど騷り難き氣勢を擧げ來れるため總會當日の成り行きや如何にと遂しく世人の耳を聳立たしめたのであるが事は意外にも順調に運ばれた、今當地滿洲商銀總會の概況を記さんに廿八日午後四時開會出席人員（委任狀共）三百九人此株數三萬七千八百十七株即ち當行株主人員四百九十五名總株數四萬五千五百株に對し何れも過半數以上に達せるを以て理事者より會成立を報告して議事に入る、先づ藤平專務は合同案の主旨及び經過に就き詳述し終つて第一號議案

株式會社滿洲商業銀行と株式會社大連銀行、株式會社遼東銀行及株式會社奉天銀行との合併に關する假契約承認の件

の討議に移り幾多質疑應答の後滿洲商業銀行、奉天銀行との對等合同は內容に於いて懸隔あるにも拘らず此點何等の條件を附せざるは如何」問に對し藤平專務より鮮銀との了解あり內容を具備し合同するものなりと答へ低利資金に關し荒川氏は該資金の合同銀行に融通を受くべき可能如何との質問に對し藤平專務は合同銀行と低利資金とは全々別個のものにして其額は明示し難きも合同後に於いては該資金の一部は必ずや融通し得べき可能性ありと信ずと答へ五時五十分一先づ休會六時再會重役會を開き引續き議事に入るや武藤氏より明日更に總會を開くべしと意見ありたるも成立せず數問題に入る時に金井氏は起つて論旨既に盡きたりと見るを以て現重役諸氏の勞を信頼して贊成を決しては如何との進行說に對し荒川氏は條件に先立ち

一、當行の合同費不足は大連銀行の負擔に依つて決定すること
二、株式の配當に就ては四分の一拂込の新株券、五十圓金額拂込の舊株券其の何れを摘むは株主の任意たること
三、合同後の配當は現行率より低下せざることとの保證

の三條件を提案し重役諸氏に於て之を應諾するや否やとの意見に對し中野氏は配當の保證は到底不可能なり之が責を負はせんは酷に失すと述べ大津氏は吾人は此の合同に對し大連銀行は必ずや參加すべきを信ずるを以て參照すべきに非ずと絶對確信說を述べ大村氏は本合同問題の經過より今日に至る迄藤平氏が自己的觀念を去り日夜當行の將來に向つて努力したる誠意に對し深く謝意を表すと述べ結局無條件を以て擧數贊成を求むと述べ結局無條件を以て滿場一致合同案贊成に可決し創立委員として取締役藤平繁一、取締役高村茂、取締役杉原佐一郎、三氏を會長より指名決定し同七時散會、尚本年二月以來紛議を醸し兎角の風說を傳へた本問題も此に至つて落着を告げた

群山取株式派 贊成者總會

六月一日開催に決定

【群山】群山米穀取引所株式派は二十四日午後七時から公會堂で委員會を開き內地人側は大澤、藤井兩氏外四名鮮人側は文鍾圭氏外五名出席協議の結果群山商工業協會並に官民方面に向ての運動報告及將來の方針について協議した結果、六月一日贊成者總會を開催するに決し總會附議事項は一、組織經過報告二、創立費用報告三、規約制定四、創立準備委員の選擧其他である株式組織の贊成人として署名調印した現在數は二百九十四名に達して居る

三名で地方部は群山を主として全北沿岸の高敞、黄登、裡里、金堤、新泰仁、全州、井邑、全南道內羅州、木浦、光州、潭陽、江景、舒川、大川、論山、其他であると

分離か解散か

【群山】大正九年株式組織群山米穀取引所創立の運動を起し當時不許可となつたが發起人の醵出した創立費金額八千餘圓は尚殘存しあつて他日の創立資金に當つる事とし解散の手續きを執らずあつたので當時選定された委員は翌日會合して取引所問題に付協議した結果は當時所謂派が去る二十五日公會堂で委員會を開催し總員となつて居た委員長に隨ひ三氏を選擧決定し二十九日委員會を再開し決定事項を協議したが大正九年の株式取引所創立發起人中には現在會員組織派と株式組織派とに分れて居るので發起人總會開催の結果は當然解散若くは兩派分離し株式派は現株式組織群山米穀取引所創立派に合體すべく觀測されて居る

岸の整備及埋指定、水陸運送の設備、繁華倉庫の設備及陸上設備等の施行等多くの缺點に亘る要望條件を提出せしも種々協議の結果目下焦眉の急に迫られ居る左記三件を要望することに決し同六時散會せり

一、江岸堤頭に上屋を建設し水陸連絡運輸に便ならしむる事
二、錦江上流（中流）江岸に大豆、雜穀豆粕の置場を指定し上屋を設け取扱に便ならしむる事
三、船舶に依つて輸入品の運搬手續を行ふ事

元山學議逐鹿戰

沈靜狀態を破る

各所に爭奪戰行はる

【元山】混沌を極めせられて居た元山學議逐鹿戰は、果然元山里有志が二十九日に至り元山里有志推選を擧げ斯に大分賑になつた同氏は地域の關係上假りに元山里が一票も散らず結束したとしても尚當選に安心を許さず、競ひ臨んで各町に打つて切り込んで來た。勿論從來の關係上各町にも好意を寄せる者も少くなく力あり自然他の各候補者も警戒を嚴にし萬一に備へて居るこれで公然名乘りを擧げ愈々運動を開始した野菜作氏が日に日に『斷然出馬せず』と公言しながら陰に着々氣候式運動を試みアハよくば漁に乘じて漁夫の利を占めんとの態度に出てゐるものありとの噂がある、但し氏の此の遣り方は實に氏一流の術なる由にて斯くて元山十二名に對し公然名乘りを擧げざるも野心を有し內々運動しつつある者一名結局十三名の出馬を見た譯で、而押しつまつて名乘りを擧ぐるやも知れずと目さるゝ者一二名あり比較的沈靜狀態に在つた元山逐鹿戰も俄然緊張し各所に爭奪戰の開始を見るに至つた、果して誰々が當選の榮を得るぞ運命はかかつて茲一兩日の中にある。因に念の爲め今一應候補者の氏名及び地盤を記すれば左の如くである（二十九日午後十時記）

堀重一（本町元山俱樂部）
小田村富一（右同及本町四町目）
岩中半六（右同及漁業組合）
猪伏谷太郎（石陽洞及德島縣人會）
杉山春次（土木建築業、加越能縣人會、旅館業組合）
竹井三郎（旭町二町目及福岡縣人會、鶴城會）
星野和正（元山商工會及滿鐵）
山縣榮二（潜水器組合及一般有志）
岡崎道義（單騎出陣）
野口耕一（土木局及新潟縣人會）
松成竹次郎（本町三町目及郵便局）
岩男百造（元山里及大分縣人會）

以上公然各乘りを擧げたる者

矢野榮作（洲洞?）

名乘りを擧げざるも內々運動しつゝありとの噂高き者

金泉水道決定

【金泉】慶尚北道金泉驛には居住人の增加と鐵道及び中央鐵道の變關職務上水の必要上是非共上水道を設置する希望あり在住民と滿鐵との間に種々交渉中の處最近京城管理局工務課から技術員出張し來り調査の結果水源池を背指寺川の上流に求むる計畫を立てしに對し關係農民は灌漑水の缺乏を理由へ反對の意見を有したるを以て更に考慮する處ありしが結局鎮泉臨城の上方の溪谷に約六十日間を支へ得べき一の豫備貯水池を設置する事とし先づ水源池を背指寺川上流に取る事の諒解を得たるを以て愈々大正十三年度より工費三十四萬五千圓を以て數ケ年繼續事業として工事に着手する事に決定したる由なるが總工費の內十二萬圓は總督府が負擔し殘り二十二萬五千圓は國庫及び地方費の補助と地元居住者の負擔となるべしと

安東貿易商 組合臨時總會

【安東縣】當地貿易商組合では去る二十七日午後四時より商業會議所に於て臨時總會を開き民團土地移轉後に於ける經濟的施設改善に關し鐵道線路の變更、倉庫の移轉、市場の建設、雨期の設備、中部道路…聽あり

新嘗祭獻供粟 耕作田地鎭祭

【春川】十二年新嘗祭獻供粟耕作は篤農家たる江原道春川郡新北面退溪里柳漸默氏に命ぜられしが耕作地鎭祭の準備着々整ひ去る廿四日午前十時栽培地に於て地鎭祭を擧行した道よりは水野內務部長以下各課長及關係官其他各官公署の代表者各公私立學校の生徒一同有志新聞記者等多數參列の上嚴肅裡に執行した式後柳氏より饗宴の催ありたり

逆電に故障が生じて 突然無警告で斷水

平壤府當局にも手落がある

【平壤】平壤府水道の斷水危機に瀕せる旨は昨紙報道の通りであるが之を傳へ聞く市民は等しく危惧の念に驅れて居た矢先二十八日午後三時頃から突然無警告で斷水したので市中は蜂の巢を突いた如く狼狽したが殊に後の祭り、夕飯の仕度も出來ず一般市民は勿論特に多人數を收容する病院旅館料理屋の迷惑は一方ならず當局非難の聲が高まつて來た之れに對し府當局は電興會社からの逆電に故障が生じたので水源地の喞筒が前後一時間と四十五分間運轉不能の爲め揚水量は僅かな水源水量は之れが爲め約三萬立方尺の豫定外減少を見た結果であつて突發的不可抗力で市民に通告する餘裕も何もなく誠に御氣の毒であると辯明して居るが府當局も同時刻に停電したので逆送電に故障が起つた事は判明しいが此の不時斷水の爲め府民に大迷惑をかけた反面には府當局にも手落ちがある。府當局の辯明に依ると斷水は送電の故障と揚水の結果のやうに聞えるが勿論表面上の理由もあらうが目下配水池の窪め毎日地方から多量に入り込んで居る人は毎日三萬餘の多い日になると五萬人の人數増加を來して居る實際々々十二萬立方尺を收容する濾過池一個を休止して大掃除をやつて居るのに原因するのは爭ふ可からざる事實である。何も人出の多い而も水量を最も多量に使用する時機に濾過池をやらねばならぬ府の處置は遺憾と云ふ外なく譴責であるのに今回の辯明は茲に少しも言及せず單に電興會社の逆電にみの責任を轉嫁するのは或る意味に於て市民を欺くものと云ふ可し

猩紅熱で四度休校

秋から冬の流行期が思ひ遣られる　府廳と警察が血眼で撲滅に從事す

【釜山】引續き猖獗を極めて居る釜山の猩紅熱撲滅策に就ては過般來全市に渉りリゾール大消毒を行ふと同時に府廳警察が其の中心となつて防疫に努めて居るが未だ撲滅すら覺束なさゝに至らず逐に之れが撲滅に努めて居るが本病の豫防策には自然に一般府民の協力を待つ其の效果さへ容易に知り難き狀態で居る各小學校の如きは既に四回の休校を繰返して居ると云ふ如き有樣で今にして根本的撲滅策を講ぜざれば秋から冬にかけての流行期の慘害も想像に難からぬので其全力を擧げて之が全滅を計るべく努力して居るが本年一月から現在に至る罹病者の計數を擧げて見ると左の通りである

患者總數 五十一名
內死亡 七名（男一名 女六名）
入院加療中 二十四名
全治者 二十名

一、患者の年齡
自二才至七才 二十名
自八才至十四才 二十三名
自十九才至三十才 八名

一、更に之を區域別に區くれば
停車場から將大町迄 二十六名
寶水町方面 二十一名
西町 二名
牧の島 一名
草梁 一名

更に之を學校別に分くると
第二小學校 三名
高等女學校 九名
第五小學校 一名
第六小學校 二名
第七小學校 十六名

家族感染 一名
看護感染 二名
見舞感染 一名

と云ふ數字を現して居る

鯖の巨濟島へ（上）

釜山支局 西海生

臨谷水產試驗場長の好意と小松水產技師の斡旋とで去年以來持越しとなつて居た釜山記者團の巨濟島漁場視察の行を起すべく試驗場所屬汽船『みさご丸』八十噸は二十六日の夕暮そぼ降る雨を衝いて絶影島を解纜した、始め十名餘りを豫定して居た一行中測候所の天氣豫報で急に出發を見合せたものなども出來たので最後の船中の人となつたものは鳥谷大每、李原朝鮮、中島水產、古賀釜日と記者の五名に小松水產會技師と試驗場員二名を加へた一行八名は特に試驗場から說明役として特派された吉田漁撈主任の案內にて勝ち誇つた樣な勇みと心細い樣な恐怖とを交々味ひながら南へ南へと針路を執つた

岩礁半島の突角を後に見る頃から總べての樣な雨の足が次第に大きくなる加德水道を過ぐる頃には遂に雲天を晦まして了いた、流石の一行も一人減り二人減りしていつか小松技師と鳥谷大每子と記者との三人が辛ふじて甲板部に踏張つて居るのみとなつた

長門陸奧入港

【釜山】既報の通り二十七日の海軍記念日を卜とし鎭海に入港中であつた第一艦隊長門、陸奧、伊勢、日向の四艦は鎭海沖の演習を終りて釜山に入港する事となり長門、陸奧は三十日入港の豫定であつたが演習が豫定より早く終了したので二十九日午後三時釜山に入港し港口に投錨したので小西釜山府尹、加々尾署長はランチにて長門に司令官を訪問し敬意を表したが兩艦共演習の都合と猩紅熱蔓延の爲め三十日午後一時錨揚し三十一日入港の豫定である伊勢、日向も一日出港するならんが之が爲一般の觀覽は許されない事になつた

窒扶斯と猩紅熱

【平壤】平壤警察署に於ては昨年の傳染病蔓延に鑑み本年は早期以來人事を盡して其の防疫に努めて居たに拘らず二十四日一時に二名の腸チブス患者が發生すると同時にチブスより以上に險惡な猩紅熱が漸く全府に亘つて發生し各路に發見したる者は今日迄十九名に達し內全治した者、死亡したものを除き今日猶隔離院に收容されて居るのは避病舍に八名が收容されて居るのは既報の通りであるが當局に於ても一般公衆衞生上諸般の設備の遂行を徹底せしむるに就ては獨り當局ばかりの力でなく民間の援助に依つて協力以て目的の達成を期する必要があると云ふので平壤署に於ては今回衞生組合を設立し現在の町里組合に更に衞生組合を併置して以て公衆衞生を完備する計畫を樹て目下奔走中である

大連取引所落成式

【大連】關東廳大連取引所は去る大正十年現在の市內東邊場に於ける取引所の西隣に起工以來六箇年の歳月と七十四萬圓の巨費を投じて漸く此程落成を告げたので之れが落成式と創立十週年の祝賀式とを兼ね二十七日午前十一時から取引所會議室に於て擧行した、來會者は關東廳の大官、滿鐵其他市中有志取引人等四百十餘名の多きに達し閉式後盛大なる宴會を催し餘興もあり大盛會裡に午後二時散會した

女子勸農會

【大田】忠南扶餘郡守李源鎔氏は農業の發展を圖る目的を以て女子勸農會を組織し…

沙里院質協 會頭辭意固し

【沙里院】沙里院實業協會では六日定時總會を開催し役員の改選を行ふべき處會頭中上寺助氏は前期當時より辭意を洩らし居るも適當の後任者なき爲め現在に及びたるが今回の改選期には到底留任せざるべく、しかるに多士濟々の沙里院でも內鮮人を通じ直に理解ある人物には誠に乏しき憾がある

造林基本調査

【大田】大田郡にては管內の森林野の林相を調査すべく六月一日より左記の方法に依り之れが基本調査に着手する事に決定した

奉天の競馬會

愈々十五日から三日間

【奉天】既報の通り奉天に於ける春季競馬大會は來る六月十五日から三日間附屬地西方の競馬場に於て滿洲各地の競馬會主催で擧行される事となり出場馬匹は大連奉天は勿論遠く朝鮮方面からも申込みあり優に七十頭を超過するの盛況を呈する筈であるが特に注目されるは支那馬の他に本年は支那馬や洋馬や日本馬等があつて當事者に於ても其組合せには大に頭を惱まして居る樣である

效果を收めた 電展成績

市況潤ふ

【平壤】平壤電氣興業會社主催の電氣展覽會は二十八日まで一週間の入場者總數は七萬四千六百十九人に達し入場料三千五百七十八圓六十八錢の多額に達し…

蠅一合五十錢

滿州警察署で買上げる

【滿州】滿州警察署では二十九日より蠅の買上を開始した一合五十錢づゝで下水便所炊事場には石油乳劑を撒布して徹底的驅除を行ふよし尙多數の人夫を要するので其費用を省かんが爲に消防組及學校生徒に之を手傳はしめんと交渉中であるが何れも快諾するらしい

大連記念日祝賀會

【大連】大連の海軍記念日祝賀會は二十七日午前十時半からヤマトホテルで擧行、村井市長の式辭あり君が代の奏樂あり杯を擧げ兩陛下の萬歲を三唱し杉野連盟長の發聲で海軍萬歲を三唱盛會裡に十一時散會

旅順海軍記念祝典

【旅順】旅順の海軍記念日は二十七日午前八時三十分旅順防備隊に集合し勅語奉讀、東鄉元帥の訓示朗讀ありて式を終り壯絶なる模擬戰終つて十二時より祝賀會を同隊に於て開催し兩陛下、攝政宮殿下の萬歲を三唱し帝國海軍の萬歲を三唱午後一時半閉會した

大邱商議敷地未定

【大邱】大邱商業會議所は本年度に於て工費約二萬圓を投じ新築する筈にして目下其設計中の由なるが第一候補地と目せられし達城公園內は都合により使用不許可となりたれば第二第三候補地に就て更らに考究を以て取調べ中なるが今後多少の迂餘曲折あるべしと

種牡牛管理表彰

【滿州】滿州郡では管內種牡牛の使用管理者の表彰式を二十九日牛市場に於て擧行した種牡牛四十四頭の內より優良なる二十頭を選び甲二十圓乙十二圓丙十圓の賞金を授與した（滿州）

釜山養鷄講習會

【釜山】釜山養鷄組合主催の下に慶尙南道、釜山府、釜山商業協會後援の下に來る六月二、三兩日午前八時から釜山私立商業學校に於て講習會を開催し府內及近郊の一般の聽講を希望する由で會費は無料なるも聽講人員百五十名なれば希望者は至急釜山府へ申込まれたいと（釜山）

普校教育講習會

【忠北】忠清北道學務課では全道普通學校教員約百二十名を淸州に招集し二十八日より三日間小學校講堂にて講習會を開いた講師は總督府視學官木藤重德、田村之助兩氏で科目は普通學校新教科書取扱に修身國語地理歷史の編纂趣旨等である（淸州）

忠北教員講習會

【忠北】忠清北道では學校教員百四十名を召集し二十八日より三日間淸州小學校講堂に於て講習會を開催した（淸州）

◎訂正　二十九日附三面掲載『不便な單式電話』記事中新義州郵便局長橋川とあるは中村壽之助氏の誤りに付き訂正す

地方人事

▲香椎源太郎氏（釜山商業會頭）歸省中の處二十八日夜歸釜（釜山）
▲成富文光氏（慶北警察部高等課長）京城出張中の處二十八日歸任（大邱）
▲金雨英氏（安東副領事）大連へ出張中の所二十八日歸安二十九日更に京城に出張（安東縣）
▲渡邊鋭氏（元安東縣長）家族同伴二十九日午後五時發にて歸國（安東縣）
▲安藤平北道警察部長　本府の會議に列席中の處廿八日歸任（義州）
▲春日平北道學務課長（同上）
▲朴忠北道參與官　諸任挨拶其他の用務を帶び二十八日上城（淸州）
▲中山勝之助氏（大邱覆審法院長）全州へ出張中の處二十八日歸任（大邱）
▲草場林五郎氏（同上檢事長）同上（大邱）
▲篠原友太郎氏（大邱地方法院檢事正）同上（大邱）
▲大崎永作氏（慶北道技師）二十八日尙州安東へ窯業視察の爲出張（大邱）
▲本田常吉氏　二十九日朝歸釜（釜山）
▲井上鐵都補御任（仁川）…二十六日附を以て江原道…を命ぜられた

地方集會

▲遊園披露宴（仁川）月尾島遊園株式會社は營々施設を完了して開業の準備を整へた廿八日は之等の設備を紹介し勞々一般の援助を仰ぐ意味を以て月尾島に披露招待會を催ふした來賓數十名前易食堂の卓子を囲むと米村社長から詳細なる設備上の說明があり中島府尹來賓を代表して謝辭を述べた一同四邊の風光を賞しつゝ十二分の歡を盡して薄暮解散した

▲藤本校長招待【新義州】過般敎育功績者として本府から表彰された新義州普通學校長藤本諸常氏は自祝の意味で廿七日午後四時から新義州府尹其他敎育關係者有力者新聞記者等五十餘名を安東縣市街瑞江春に招待酒宴を張つた

▲師範職員觀覽招待【新義州】道立新義州師範學校は未だ校舍なく暫方日々朝を見合せ居る關係上師範職員一同語つて廿八日夜小學校職員一同を公會堂食堂に招待面つなぎの晩餐會を催した

靴は高木

靴製造販賣
魔法瓶及中瓶取替

京城府本町一丁目
高木靴店
電話 一三四四番 二五四

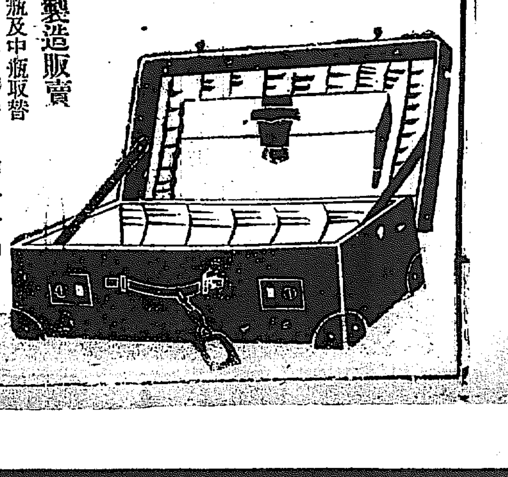

入院隨意
京城南山町二丁目六番地（天眞樓より四二筋入ル）
片山內科醫院
電話 一九六〇
片山信夫

眞の高麗人參
眞正高麗人參エキス
御服用あれ
釜山辨天町
藤田藥鋪
電話長一八一番

資本金參千萬圓
株式會社 朝鮮殖產銀行
京城府南大門通二丁目
頭取 有賀光豐

支店及派出所

右の外內地、滿洲各地に取引先有之候

特製
サクラビール
ミヨシノサイダー
鮮に最良美味なる品質本位

明治屋懸賞寫眞（三等入選）仁川　魚住露葉氏作

婦人と子供

婦人講座

解放の眞意義　神に反かぬ事　他人の自由を犯さず　法則に制限される事

文學博士　千葉勇五郎

解放とは一つの束縛より脱するものを言ふのであらうが只單に一方より脱すると言ふ丈けでは解放とは云へない因に自由を

解放 されたものとは云へないのである。即ち私共のデモクラ的の思想より放れ資本家より脱し新しき經濟組織より脱するまで行かなければならないのである。然し解放にも三つの要件がある、即ち一つは神に對してそむかない事であり又一つは他人の自由を犯さない事、然して今一つは法則によつて制限せられるものである。されど私共の

束縛 は經濟上よりも政治上よりも又社會上よりも更に恐ろしい束縛がある。それは昔から幾多の人の魂を滅しめたもので即ち罪惡の束縛である。然らば罪惡とは何かと云へば最も恐さず神の進歩的目的を害するものそれである。即ち軍國主義を云ふに侵略主義を言ふ事はそれは大いなる罪惡であるのである。又一夫多妻主義も罪惡であり血族結婚も罪惡である。生理上から家族の制度から考へて

進歩 の妨げとなるものは罪ち神の進歩的目的を犯するから罪惡なのである。然して人の人格を妨げると云ふ事も罪惡であるが斯かる神の進歩的目的に反する樣な所謂罪惡の束縛から我々は如何にして脱する事が出來るか、それはそれに反抗する丈けの偉大なる力があらねばならぬ事である。即ち其力あつて初めて罪惡の束縛より脱し得る事が出來るのである。犧牲なくして進歩はない。即ち現代の日本の如き子供の成長と發達の如き如何に我國民の血を流し又犧牲が苦心をし幾多の

犧牲 を供してゐるか分つたいのである。斯くの如く總て進歩には幾多の犧牲があるのであつて自由は眞の自由でなく或る法則の下に解放する事が眞の自由であるのである。

結核に罹り易い　妙齡婦人

醫學博士　高田畊安

子女が妙齡になつた時其兩親は良い緣でもあつて新夫婦の樂しみを見度いと思はれてゐる時代に急に肺結核であると言はれた時には兩親の悲しみや其子女の悲しみは如何許りであらう、併し結核と云ふ病は妙齡になつてから急に起つたり春に限つて起るものではなく大抵の人は二十歳になるまでにすでに結核菌を感受してゐるのである某人が發病したと思つた時はすでに結核菌に犯されてゐるので其病出した時は發病したのではなく病氣の發見か又は病勢の著しく增進した時で是まで何とも無かつた者が不意に咯血した時醫師の診察を受けに來る時は結核の第三期までになつてゐる人がある結核は春に限つて起るものでなく春や秋は變化の激しいから感冒を引き易くそれに刺戟されて病勢の激增を見るのである。

◆腺病質の子供や身體の弱い人は大抵結核菌の保持者であるから成る可く病勢が增さぬ樣に注意した樣な人には出來るだけ戸外生活を奬勵し其營養も成る可く戸外の樣にして多く自然に親しませ皮膚を丈夫にするのである皮膚を丈夫にするには乾布摩擦が一番で次が濕布摩擦として漸次に皮膚の抵抗力を强める方法を採るのである。

◆夏になれば海水浴も結構で四季を通じて身體と衣服を淸潔にして强壯にする樣注意するのである。

◆又大人の結核患者りの人は勞働をするのが一番で職業はなんでも良く各々の體能力に適應したものを選ぶのが良い婦人も此點は同じで散歩する花壇を作り花卉を栽培したり洗濯縫物と婦人に適した勞働方法を見附けて働けば自然と强壯となる。

◆斯く注意して居るも病勢が激增して病氣が外に現れる樣な事があるが然し結核も初期の中は必ず全治するものであるそれを結核だと言はれて不治の病の樣に悲觀する必要はない

◆悲觀は治療上に甚だしく惡影響を及ぼす故何處までも樂觀するが必要である。

◆醫王の言に爾の信仰病を癒せりと言つて居るが醫師を信じ藥を信じ安心して其治療を受くれば病氣の經過は良くなるものである。

更衣の季節と冬着の保存法

毛織物を仕舞ふ心得　和服の取扱ひ方と手入れ

冬物からセルを經て單物の季節となりましたが梅雨期を控へたこの衣替へには脱いだ物の手入と保存を充分に注意せねば汚點が出來たりかびが生じる虞れがあります

毛織物 は蟲を受け易く洗濯も仲々は致しませんからよほど大切に取扱はないと早く地質を傷めます、雨に濡れた洋服類はそのまゝ乾かしたり强に火に當てるのは禁物で成るべく遠火に乾し乾いたらすぐあいろんをかける事です、洋服は平常から始終ブラシをかけて埃のたまらぬやうにして置かねばなりません

外套を 纏ふ時などに手入を怠ると早く色が褪り易うございます、先づポケット其他にある芥をすつかり拂ひ去り衿袖口等をキハツ油で拭いて晴天の日陰干でよく風を通し服全體に丁寧にブラシをかけ服簞笥のある家庭ではそれに藏ひ服簞笥がなければ天井に貼り紙して服の入らぬ押入を作りそこへ吊るして濕氣と蟲を避ける爲に扉から簞笥をかけて置きますれば折目がつきません

和服は 袷を揮發油で拭き襟の垢を柔かい刷毛で拂つて一枚宛衣紋竹に通してよく風を入れた後袷に日本紙を當てゝたゝみます、羽織をたたむ時、前身に縦の襞がついて段が付くものですから手拭を低い部分に當ててたゝみますと、出した時に襞がよつて居りません、帶の折目にも紙を丸めて枕とし、挾んで置くのです衣類の入れ物は

桐簞笥 が最も理想的であります。毛皮や毛織物類はトランクに仕舞ひ、ナフタリンか樟腦を入れて密閉して置いてもよいのです。柳行李に入るには新聞紙を底や周圍に敷詰めて置かねばなりません、樟腦やナフタリンの香の嫌な人は唐辛子を乾て粉にして袋に入れて隅々に入れて置いても蟲を除く効果があります。但しの簞笥は蟲のつかぬ時期を待つてゐますが

一旦虫 がついたら抽斗にベンゾール油をかけてしばらく密閉して置きますればこれを除く事が出來ます。かやうにして多くの始末をつけて置き梅雨が上りましたら早速土用干を爲し又濕氣のない秋の候には秋干をすれば大抵衣類が長持いたします。

雪中金剛山　探勝記

加藤秀田

嶺をこえて新豐里に向つて下る。雪はいよ〳〵深く所々に積る凍結き小屋は全く埋沒し、大きな樅や楢の樹がすく〳〵と天を衝いて居る。淡く和かい線の山々が心地よく雪を纏つて居る。一たいに樹木に乏しいのが外金剛の特徴であると同時に溫井里より新豐里間に於ける林間の美はほんとうに美しいものである

◇鬼の鍋に至る絶勝の境からこのやはらかい林間の美に迎へられた時、それは何とも云へない心の躍るものである。此地は金剛川の源泉をなし淡く渓流に注いで居る。近く開通する筈の金剛電鐵も此下流の恩惠に浴するものと聞く

◇行く〳〵渓流は堅氷に鎖されて河を作つて居る。ことに金剛踏雪を終することの出來ない一大壯觀であつた。この壯絶な氷瀑の美を何とか云ひ表はして紹介したい。何とかしていゝ、只偉觀であつたーと、だけしか言へないで、噫、私にはしかも到底其力がない。

◇流れに沿うて下り九成洞に流れ溪流を渡する溪流の合するところに小邑がある。こゝに暫らく佇む。暖かい陽の光りが昨日や今朝の寒さをあさ笑ふ樣に照りつけて來る。誰も彼も荷物から思ひ出した樣に湯沸か立ち昇り始めた。やはり里の暖かさは爭へない。あの向ふに見える一大溪谷が九成洞である。豫ての計畫である長峙嶺頂上よりこの九成洞下りを成功し終つて再び此線に腰掛くる日もと思ふ時この不潔な杉綠にずら妙なるなつかし味が湧いて來る。

◇このあたりから次第に雪が消え初めて來る。それでもまだ溪川の底一面厚い〳〵氷で、小石も大岩もすつかりとじつけて居る。其上を雪解の水が增して渦を立てゝ流れて行く。おかしな話だが、路、道に落して居る牛の糞が、そこ丈け雪を消して面白い形を點々と作つて居る

◇雪崩に隣接して居る山々は今迄の險と全然趣きを異にしてなだらかに流れて居る。川邊の所々には牧牛が遊び、鷄の聲も靜かに響いて流れて來る。柳の芽さへも萠え出しそうに太くなつて來た。こうした山村の詩趣を味ふことの出來る末輝里までの道程がうれしい。世の中の空氣から避くでも去つて、かうした境地に詩を求めて旅する時、私は何時でも思ふ、このまゝ永遠に漂泊の旅路に出で度い、そうして、そうしてと想ひは夢の樣に續く。

◇流れの水音がさらさらと響たてる頃から、大曲りに幾曲りかして路が殆どとなくなつた頃、金剛院里に辿り着いた。往時新羅統一時代には此の地に名刹ありしと聞く。こゝにて中食を攝る時に三時過ぎ、萬相亭を出て五里半、隨分空腹を覺えた中の

自動車漫畫旅行（四）　櫻と錦江

（多田生）

公州は櫻と錦江が立派である。船橋を渡つて櫻のトンネルを潜つて公州に入つた時は二時卅分に成つてゐる

街の中も非常に活氣ある樣だ。何うして此處に鐵道が無いのかと不思議に思つた。櫻見に汽車を通はしても過ぎた事ではなからう。

肉類の消化率　蟹は不消化

ある學者の研究によりますと、肉類中一番消化しやすいのが牛肉で、一番消化しにくいのが、かにの肉だといふ事であります。今かりに牛肉の消化率を百といたしますと、豚肉は九四、九二〇。羊肉は九二、一五。鷄肉は八五、五七。魚肉は八一、三九。えび肉は七八、六七。かに肉は六七、一三〇となるといふ事であります

ばんの月

櫻井小學校　尋五　淺井明正

東の山に月が出た
山の人々ねんねした
一人子どものあそぶかげ
山のいただき黑いかげ
くろいかうもりとんでゐた

臺灣料理

スープ △材料＝鳥骨二羽分、玉葱一個、人參三寸位、鹽

◆調理法　鳥の骨は小さく切つて鍋に入れ之れに一升程の水と鹽中匙一杯を加へて火にかけ玉葱と人參の細切りを入れて煮汁の半分位になる迄煮つめる

八寶菜（パッポーツァイ）赤色や青色白色の見るからに美しく味のよい其の上にあつさりとしたもの△材料（五人前）車海老十五尾、鳥肉五十匁、筍二個、青豆大匙一杯、スープ三合、片栗粉小匙二杯、鹽小匙二杯、醬油一勺

◆調理法　鳥肉は軟かい雞肉を求め細かに切つておく、車海老も殻から出し一寸位の長さに切り更に縦に薄切りにしておく之等は其のまゝ用ゐる、筍は…るには先づ鍋にスープ三合を入れ火にかけて其煮立つた時鳥肉、車海老、筍、青豆、皆共に入れ鹽小匙二杯（かるく）加へて煮て醬油一勺加へ味を試みてから片栗粉を小匙二杯水で溶いて流し入れ煮汁のトロリとした所で鍋を火から下し大皿に盛りチリ蓮華又はスプンを添へてすゝめる。

走馬燈

下長縄郡山内の花柳界で藝妓學校を設立し、藝者の向上を計るため、一般遊藝の外、政科も教授するさうだが、星家の株は隔日に潰れてゐる。

◆九州帝大の久保博士は、多年研究の結果、獅子鼻や鍋鼻で墮落しかけた無細工な鼻を削り取り現代式の高い鼻を自在に製造して見せる事を發明した。

◆胡座鼻や獅子鼻の夫人令嬢連が、鯨生の思ひで押し掛けるので、患者よりも先に、博士の方が天狗鼻になる。

◆愛媛縣には伊豫節といふ自慢のがあるのに、同地の果物組合では、安來節で果物の宣傳の歌を作つた。『私や好きだよ伊豫名物の蜜柑は味も色香も日本一、道後の溫泉に來てどつぷり浸り、栗と蜜柑は國士産』といふのだが、歌を聞いただけで、頬が膨れる。

汗愛

投稿歡迎　修養團各支部及び團員の活動狀況、各自の感想並に修養に關する逸話等▲一行十五字詰五十行以内を限度とす▲封筒には住所又は支部名と氏名を明記のこと▲送稿は本社吉田櫻洲宛の事

江景支部近況

エッチ生

◇當江景支部は近來とんと振はない發會の當時の二月より三月に亘つては何もかも修養團でなければならぬかの樣に加入者も多くて活氣もあつたが、近來はヨイサ〳〵の聲も細くなつて來た。◇然し當支部の元祖たる牛草君や阿部君等に至りては終始一貫一人でも二人でも五時頃から活氣のある掛聲で走つて居る。不振の原因も全く吾々の努力が足らぬからなのであるから、假令一人になつても自分が倒れる迄は修養團の爲に盡すとは牛草、阿部君たちの決心である。斯る努力熱心がある以上は再び隆盛になるのは確である。◇此處に特筆すべきは小林正二君である。同君は修養團の爲めなら家業も手につかず、假もいらぬと云ふ獻身的努力で奔走してゐる。修養團の爲に非常に有難い事である◇近日内より文藝化作業を始むる計畫がある。

芽生え

利川　天佃

◇私は京城から東十五里の山谷、利川と云ふ所に居るものです、汗愛誌を見て私の心がどれ位躍り立つた事でしやう、心から嬉しさの餘り筆を取ることになりました◇警察に服部と云ふ巡査が居られます、私の直ぐ下宿で私は始終何や彼やと御世話になつてゐます服部さんは私に國民の修養とか國家の現時について諄々とかれますさうして大いに我々は人格者とならなければならぬと云はれます、服部さんは◇の胸章をつけて居られます又そんな印のついた本を澤山持つて居られます。いつもそれを出して來ては話をされます私は其御話が又となく尊く聞えて今の自分が恥しくなりました。◇丁度昨年の十月廿一日の朝から二人で早起を始めました五時と云ふと未だ暗く手も足も大分寒さを感じました。二人は邑内を隅から隅まで駈足で廻りました、やつと廻り終る頃東が明るくなります。踏んだ雲に映えてる頃二人は大きな呼聲で體操を始めます。體がぽか〳〵暖かになつて來ます。◇酷寒の日、雪にまみれ落ちた時もありました。然しとう〳〵春の暖かい日が廻つて來ました。さうして仲間が多い時は七十名にもなりました。此頃は皆の顔に生々した所が見えます。

痔疾專門　入院隨意
京城久枝肛門病院
京城明治町二ノ三三　電話本局二一〇二番病院用　三七二二番自用

元李王職美術品製作所
製品陳列小賣　御來觀ヲ乞フ
春陽好節　旅行　散策　運動
內鮮陶器品　高尙優美なる裝身品　賞品、記念品
目錄價格表進呈仕候
京城太平通一丁目
朝鮮美術品製作所

仁川本町一丁目　朝鮮銀行仁川支店　電話（三一一番）
仁川本町四丁目　朝鮮殖産銀行仁川支店　電話（六二四・九〇番）
仁川本町二丁目　百三十銀行仁川支店　電話（五一・〇八番）
仁川本町二丁目　十八銀行仁川支店　電話（九一・一八番）
仁川本町三丁目　朝鮮商業銀行仁川支店　電話（四九八番）
仁川海岸町　朝鮮實業銀行仁川支店　電話（三二二番）

最上醬油
朝鮮仁川港
高杉醬油釀造場

登錄商標　精釀味淋　九重
石川八郎治製造
代理店　山邑酒造株式會社京城支店

衞生的文化生活の必需品
クラブ白粉
時代の進歩に伴ふ純眞なお化粧には凡て
最新科學が生んだ優良第一のクラブ白粉こそ現代の文化生活に適合ほしい唯一の白粉でございます
お化粧の順序　カテイ石鹸　クラブ洗粉　クラブクリーム　クラブ白粉　牡丹はけ　水はけ　ぬれタオル　クラブ頰紅　クラブ粉白粉　美人

理想的はいとり＝エヤローリボン
△都も鄙もおしなべて衞生思想の發達に伴ひ『蠅ヲ恐レヨ』『蠅ヲ捕レ』との標語を高唱せらる時代となつた
△エヤローリボンは一番よく蠅が捕れて一番便利で一番値段が安い
△エヤローリボンは世界で一番科學の進歩した獨逸で作られ蠅の好む化學的配合劑の爲め蠅は好んでエヤローリボンに集るからである
△エヤローリボンは全鮮到る處の藥店雜貨店に販賣して居ります國家衞生の爲め一日も早く本品の御使用をお勸め致します
△御注意　近頃無効の『ニセモノ』が現れましたお求めの際はハイトリリボンでなくエヤローリボンと御指名の上商標に御注意を願ます
面白いほどよくとれて　飛ぶ樣に賣れる

特約店募集
發賣元　釜山府辨天町一丁目　合資會社　大黑南海堂

胃腸を强健に變質す
不思議な作用を有するタラコン
門井弦齋先生發見のタラコンが、胃腸病に奇効あることは、世間一般の認むる處で、斯うしてこんなに好くきくか、と專門家も不思議とせられたが、多年の間、化學的に研究の結果は茲に其正體を發見し、近く内外各國の特許を得て、別に醫藥として顯賞するの光榮を得た。今其の研究の成績に依ると、此タラコンは胃腸の活動を旺盛にし、又た胃腸に停滯した食物から出來る毒の有害物を排泄して、胃腸藥としての最も大切な作用があるばかりでなく、病氣になつた胃腸の細胞を健全な細胞に改質する。偉大な作用を有するので、胃潰であると共結節を周圍から吸收し、潰瘍であると潰れた處の細胞を增殖し、胃腸カタルや、胃擴張や、胃腸アトニー胃擴張の如きは、皆其の患部の組織一新を與へ、强健な胃腸に造りかへて病氣を治癒することが明かとなつた。從來の胃腸藥は消化劑か、中和劑か、苦味劑か、收斂劑のやうなもので皆な一時的の藥であるが、此タラコンは未だ曾て世に類なき變質性の不思議な藥効を有するのである。敢て世間胃腸患者の御試用を仰ぐ所以であります○價格（散藥錠劑）各五十錢、一圓廿錢、二圓五十錢、五圓、十圓○送料十二錢（府外四十五錢）
本舖　株式會社　無量壽藥園　東京小石川下富坂町　（電話小石川二九五六）（振替東京二〇〇二二）

…より露國ギルド（ハルビン）…の命を帯びて出した…ガツトからの報に依ると多數の…掠奪は略奪されたとのことである

…大正…以來…の…鐵道…は…の經營を斷じた其の後…は…の…

全國商議聯合會と朝鮮

志岐京城商議副會頭談

東京に於て二十二日より三日間開催した全國商業會議所聯合會列席の爲東上中であつた志岐京城商議副會頭は廿日朝歸城其談次の如し

今回朝鮮から出席したのは西崎鶴太郎氏と余の二名のみであつた朝鮮よりは一の議案も提出してなかつたが此の機會に於て朝鮮を宣傳せんとして第三議案東南洋貿易機關の件に於て朝鮮を度外する不利を說明し朝鮮を特に添記せんことを希望して置いた又第四號議案の海外貿易金融機關の件に就ても朝鮮には努めて內地各商業會議所の出席を希望して置いた又貿易銀行を設立すべしとの議題中にも朝鮮の一部は朝鮮の金融に放出するが最も必要なることを力說し、結局貿易銀行の設立に就ては政府の貿易資金に充當することに可決した。朝鮮貿易は內地事業家に依つて經營さるゝ大で全國商業會議所が東上委員を派遣するのも自ら其の機關を强ならしめんが爲である、之に就ては全國商業會議所聯合會が十分注意して見れぬのは遺憾である、而して京城商業會議所が全國聯合會に加盟したことゝなつて居るが京城が總數に於て六大都市が占むる事は何處に據らず除外されて居るのは努力が足らぬ結果で聯合會に於ても何處までも優秀の位置を占め朝鮮の事情を知らしむる爲努力することが最も必要で朝鮮聯合會に於て內地の要求を研究することに努めねばならぬ、今回も機會ある毎に朝鮮の事情を縷々話したが何れも朝鮮の事情は朝鮮在住者が研究を重ねて提出して見れば充分に盡力するとの意向を漏らしてゐた

殖銀社債

累進的增加

殖銀の社債五百萬圓發行に就て同行某當局は語りて曰く

內地市場は殖銀の社債發行決定を喜へて居るが利率其他の事は未だ確實に判明しない。殖銀が之れ迄に發行した社債は二十七回總額九千萬圓に達して居る。卽ち大正八年には千四百五十萬圓、大正九年には千六百萬圓、大正十年には千七百萬圓、大正十一年には急に增加して三千七百三十萬圓になり本年は今迄に八百三十萬圓で今回の五百萬圓が認可になれば千三百三十萬圓となる譯である、勿論金を附ければよいと云ふ說もあるが是は恐らく實現すまい金利は多分八分位につくであらうと思ふ出來るだけ低利資金を入れたいがそれも今の經濟狀態通りに行かぬのは遺憾である

爲替ブローカ

手數料半減か

【大阪電報】爲替ブローカー手數料半減問題で銀行とブローカの間に紛糾を續けてゐる事は既報の通りであるが銀行では何處までも半減を斷行する意嚮で橫濱正金、三井、三菱其他の爲替銀行を說いて諒解を求め來る六月の例會にて提議する筈であるが各銀行で之れに賛成する見込みであるから手數料半減は近く實現するであらうと

馬克相場下押

【倫敦二十八日發電】獨逸馬克相場は左の如く下押した

英一磅	二十八萬五千七百八十六馬克
米一弗	六萬一千六百六十五馬克
日一圓	二萬九千七百二十七馬克

爲替取組

實行は不可能

金融組合對殖銀

最近朝鮮商業會議所聯合會より要望した殖銀對金融組合間の爲替取組問題に關して殖銀當局の語つた處次の通りである

殖產銀行と金融組合間の爲替取組に關しては金融組合創設當時に於ても可なり考慮された問題である理論としては相互間の爲替取組に據つて受くる人の便利は大きいものではあるが實際問題として考へる時には大なる困難がある現在地方との取引は現金送金或は郵便局を利用するの外組合との爲替取組を行ふ場合に於て殖銀にて取組んだ爲替を村落組合に於て受取り得るか、少額の送金の場合には問題はないが多少纏まりたる金額の場合には到底支拂ふ事は出來ない組合としては少額なる資金を運轉しつゝあるものであれば送金を拒む事は不可能である、少額送金には現在の如く郵便局を利用して充分であらうと思はれる幾らか郵便局以上の能力を與へても取引の圓滑を缺くものであるから實現は不可能である强て實行すれば金融組合の組織を根本より改正せねばならない、

滿洲粟

輸入趨勢

總督府稅關の調査によれば昨年十一月以來四月末日迄に輸入された滿洲粟は合計四十六萬石にして前年の同期と比較すれば十五石の增加であるが之は鮮穀の不作と粟常食の風が普及された爲である。尙鮮穀の月別輸入高は左の如くである。

十一月	三八、二八四石
十二月	七四、八二五
一月	七三、九九五
二月	一七九、六二七
三月	三一二、二二七
四月	四一七、七五〇

滿洲粟の輸入は目下の處四月の極盛期よりは稍少いが麥の作柄が面白くない模樣だから七月迄には二十五萬石位は輸入される模樣であると

三菱鑛業總會

三菱鑛業會社は二十九日總會を開き年八分配當案を可決した（東京電報）

穀信今期業績

京城穀物信託にては第三回決算を五月末日を以て締切り六月二日午後五時より重役會を開き總會日取等に就き協議する筈であるが今期は財界不況に加ふるに穀家の買控へみの爲穀物出廻り不振を極めたるにも拘らず期末に至り穀物取引增加し相當收入を見たるが支出方面に於て創業以來三期間を通ずる營業費約五千圓を今期に至り一時に償却されたる爲め自然配當の上に打撃を與へられた譯であるが年六分以上の配當可能ならざる時は無配當として純益金を全部後期繰越となす方針であると

東拓關係會社

東拓京城支店管內に於ける四月末日現在關係會社は左記五社にして此れが株數六萬四千二百九十株之が總額三百二十一萬四百五十圓の拂込濟銃は…

京電電力增加

京城電氣會社では多數の電力使用者增加に備へる爲近く新設電機の据付工事に着手する筈であるが九月二十日迄に据え付けを終り十月一日より電力を供給し得る見込であると

會社名	株數	金額	拂込金額
殖產銀行	六〇〇	六〇、〇〇〇	一五、〇〇〇
東洋畜產	五〇、一〇〇	二、五〇〇、〇〇〇	一、二五〇
西鮮殖鐵	五〇、〇〇〇	二、五〇〇、〇〇〇	一、二五〇、〇〇〇
產業鐵道	七、三〇〇	三六五、〇〇〇	一六五、〇〇〇
漢城銀行	一、〇〇〇	一、〇〇〇	三、三〇〇
合計	六四、二九〇	三、二一〇、四五〇	九六〇、九五〇

…に達して居る

短期金利昂騰

月末決濟を控へて各銀行は資金の取立を急ぐと共に月末勘定の關係から商業手形の割引を手控へた爲め內地短期金利は最近資金需要期に入り地方へ流出傾向ある爲め稍硬調を呈し二十九日は左の如く前日に比し無條件東京一厘五毛、大阪二厘、月越物大阪三厘、翌日物東京二厘、六十日物東京二厘等の昂騰を示した

	東京	大阪
無條件	二六、五	二六、〇
翌日物	二五、〇	二五、〇
月越物	……	二五、〇
六十日物	二八、五	二四、〇
割引步合	二五、五	二五、〇

商品市況

果物（强硬）在荷纔々薄きも御名殘り品の鳳梨、苺子、櫻桃の初荷を入れて小口商內相當賑を呈し相場も品湧の關係上稍騰見越であるが櫻桃は出盛り期となれば幾分下押すならんと觀測せらる

夏蜜柑五圓八十錢バナナ上物二圓二十二錢並物一圓三十錢苺子百匁三十錢櫻桃一箱一圓二十錢荒東八圓處の商狀

野菜（軟調）鮮魚の亂調子に腰に打壓され依然容足遠く揚て天候の順調にて出來具合良好で地方在荷を夥々入れて氣配益々軟化せる爲め多少活氣を見たるも目下の値段は胡瓜一本三錢乃至四錢八厘茄子三錢乃至三錢五厘葱百匁八錢赤大根十把十五錢ボーレン草八十把十五錢大根並十錢より二十錢豌豆莢物八十錢京城附近物一圓三十錢ムキ豌豆一圓二十錢上物一圓五十錢タカ菜百匁九錢水菜十五錢

綿糸布（手堅し）米棉相場小安を入れしも昨日三品市場二百六十圓台を突破して値頃實物も現はれし關係か呼吸押し一息の様に見受けられ現物界相變らず買られ相場は益々手堅く保合なり本日値段は左の如し

粗布三エー二百六十六圓九錢二百六十三圓大エー二百五十八圓金剛山二百三十八圓金閣二百二十五圓透管二百十二圓白頭山百八十一圓

細布飛犬（十三手）十三圓九十錢供雲鳥十二圓八十錢

晒金巾進軍十三圓七十五錢金鼎十三圓四十錢

綿糸双鼠（十六手）二百四十二圓双女（十手）二百二十二圓硒木棉竹一圓十二錢

鮮魚（强硬）昨日來入荷薄に引續き鯛の三圓方上り四十五圓と寄りひらす六圓方上伸を初め一般氣配硬化せるが本日相場左の如し

鯛四十五圓小鯛五十圓もえび四十五圓小えび二十五圓いせえび四十圓ひらす二十圓サバ八圓鱸二十五圓あぢ十六圓ひらめ十五圓いか三十圓すゞき二十五圓鰹二十五圓鮪三十圓さより十圓

雜記帳

▲東拓の總裁問題に依ると辭職の噂ある野田東拓總裁は六月二十日を以て任期滿了となるので今度限り辭任するらしい▲右につき未だ何等の情報が無いやうだが若し之れが事實とすれば一部では同氏の滿洲移轉說もあるが何うやら摑み處がありさうだ▲行詰んでゐる鮮銀重役問題も總裁の後任は鈴木穆氏說が有力なやうだが順序から云ふと當然であらう▲鈴木氏の鮮銀總裁就任が實現すればアトの殖銀頭取の更迭があつても鮮銀內部には異動が無いらしい、

株式 （三十日）

現株中値出來値

銘柄		前場		後場	
京取	寄	四九、七〇	四九、六〇	四九、七〇	五〇、〇〇
	引	[illegible]	[illegible]	[illegible]	[illegible]
仁取	寄	二三、〇〇	…	二三、〇〇	…
	引	…	…	…	…
同新	寄	四〇、五〇	…	四〇、五〇	…
鮮銀	寄	九一、五〇	…	九一、五〇	…
同新	寄	三二、六〇	…	三二、六〇	…
殖銀	寄	五〇、六〇	…	五〇、五〇	…
同新	寄	三二、六〇	…	…	…
貿銀	寄	三一、五〇	…	…	…
商銀	寄	四三、八〇	…	四三、八〇	…
同新	寄	三一、五〇	…	三一、五〇	…
漢銀	寄	四〇、〇〇	…	三九、〇〇	…
同新	寄	九、五〇	…	九、五〇	…
韓銀	寄	四〇、〇〇	…	四〇、〇〇	…
東拓	寄	五一、五〇	…	五一、五〇	…
同新	寄	三五、五〇	…	三五、五〇	…
鮮土	寄	二六、五〇	…	二六、五〇	…
朝紡	寄	二一、〇〇	…	二一、〇〇	…
滿毛	寄	七、七〇	…	七、七〇	…
京電	寄	四八、〇〇	…	四八、〇〇	…
電興	寄	一三、一〇	…	一三、一〇	…
釜瓦	寄	二〇、〇〇	…	二〇、〇〇	…
朝鐵	寄	一三、八〇	…	一三、八〇	…
殖鐵	寄	七、一〇	…	七、一〇	…
中鐵	寄	三三、八〇	…	三三、八〇	…
同新	場前	…	…	…	…
圖門	寄	…	…	…	…
京南	寄	一二、〇〇	…	一二、八〇	…
金剛	寄	一四、八〇	…	一四、八〇	…
南鮮	寄	七、七〇	…	七、七〇	…
滿鐵	寄	一〇九、〇〇	…	一〇九、〇〇	…
同新	寄	五五、〇〇	…	五五、〇〇	…
東電	寄	一三、〇〇	…	一三、〇〇	…
同新	寄	二、八〇	…	二、八〇	…
現信	寄	五、八〇	…	五、八〇	…
朝信	寄	六、〇〇	…	六、〇〇	…
殖信	寄	七、二〇	…	七、二〇	…
乙の部					
安取	寄	…	…	…	…
寄信	寄	…	…	…	…
大新	寄	…	…	…	…

短期取引

銘柄		寄付	大引	高値	安値
大新	前	七七、三〇	七七、五〇	七七、五〇	七六、七〇
	後	七七、〇〇	七六、七〇	七七、〇〇	七六、七〇
仁取	前	二三、六〇	二三、五〇	…	…
	後	二三、五〇	二三、四〇	…	…
同新	前	四〇、〇〇	四〇、五〇	四〇、五〇	三九、九〇
	後	四〇、一〇	四〇、四〇	…	…
朝紡	前	…	…	…	…
	後	…	…	…	…
中新	前	…	…	…	…
	後	…	…	…	…
拓新	前	…	…	…	…
	後	…	…	…	…
安取	前	一八、三〇	一八、四〇	一八、四〇	一八、二〇
	後	一八、三〇	一八、三〇	一八、三〇	一八、二〇

大阪短期取引

○三十日前場	寄付	大引
大新	七七、七〇	七六、八〇
鐘新	二八七、九〇	二八八、七〇
天取	……	……

三十日後場	寄付	大引
大新	……	……
鐘新	……	……
天取	……	……

安東株式

○二十九日後場	寄付	大引
	[illegible]	[illegible]

鎭平銀

		寄付	大引
○三十日前場	當限	一九、〇〇	一八、九〇
	先限	一九、一〇	一八、九〇
○二十九日後場	當限	一八、四〇	一八、五〇
	先限	一八、六〇	一八、七〇

		寄付	大引
○二十九日後場	當限	二二、七七	二二、七四
	先限	二二、七七	二二、七五
○三十日前場	當限	二二、七〇	二二、七二
	先限	二二、七二	二二、七二

▲前場大新安

昨後場安取新安値に低落した氣先今朝は大阪大新配當落となりて七十七圓ドタの安報を入れたので氣配悪く軟派の賣直しに低落を告げ利喰に小戻し短期は大新は安値六圓九十錢迄突込みしも利喰に小戻し一圓三十錢安其他も大新安に伴れて仁取親は四十錢安同新株は三十九圓九十錢ときしも利喰に小戻し三十錢安安値十八圓十錢大引四十錢、一錢高週間物は京取今週三十錢安來週三十錢安其他の雜株は殖信今週四十錢と出來たるのみにて不勢に大引した

▲後場下押す

京取は成行買に昂る

前場低落の氣先後は大阪短期聯會にて入電なかりしも氣配は悪く大新は利喰の買物以外目星しき買物なくして軟派寄進みて七十七圓トタと始め六圓九十錢と辷り七十錢と打止め八十錢安仁取親は百十二圓三十錢と始め一圓九十錢と押して七十錢迄の安株は十錢高安取は十八圓十錢安値ありしも三十錢と打止め十錢安京取は今週四十九圓トタ來週四十九圓八十錢と各保合に始めしも双方とも步み値なかりしも大阪として今週五十圓ドタと唄いて今週は七十錢高來週は三十錢高其他雜株は殖新十二圓六十錢東電二圓三十錢と大引した

諸株招件安

今朝は大阪安から値を叩いて安値の潮を呈したが軟派が諸株に亘つて利喰をするのに反して買方には弗々投物が現はれて買はれたものは少く從つて市人の心理も賣に傾いて居るものと觀られ、軟派は利喰をしては出直すのであるから安取等の如き當然とするも仁取仁新の如き割合安かるべき筈なきものまでも大阪が安ければ之れに伴れ易く加ふるに買方の力が一つ足りないのであるから平常が異つて居ても大勢には逆はれざるを得ない即ち大阪が安ければ之れに連れるの外はなき不勢の商狀に見られた

算定 仁取百十三圓、仁新四十四圓、安取十八圓、大新七十八圓

日步 仁取五十錢、仁新二十錢、中新頭五錢、拓新十五錢、安取十錢、大新五十錢、鐘新一圓

出來高 ▲甲部千七百四十枚累計十四萬四千四十枚、▲乙部累計三千二百二十六枚▲短期四千八百七十枚累計八十五萬七千六百六十枚

代用價格改正

取引所にては朝紡外二銘柄の代用價格を左の如く改正し六月一日より實施する由

朝紡	代用價格	七圓
安取	同	十三圓
大新	同	五十五圓

取引物件

有價證券 米 綿糸 綿布 麻袋 麥粉 毛皮

奉天 株式會社 滿洲取引所

金融關係懸念

一時大阪の反騰と共に週間取引の期間延長、合併剩餘金の振替拂込說等の好材料から京取が買上げられ其他の諸株も之れに伴れて招件高を演じたが其後是等の人氣も一巡したと共に買方として特に金融の付くべき筈もなくして高値は買方が利喰を急ぐ一方軟派も高値は丈が知れたものだと高をくゝつて賣向つて居たので賣人氣が衰へず大阪も漸く一服狀態となり折柄大新の配當落からの値下りも人氣を刺戟し易くして相場は如何に强張つて見ても駄目だと見るものが多くなり不氣乘作ら加はる結果となつて今朝も大新の招件安を示すの結果となつたものである併し他株は兎も角京取は前途に取引所の昇格、期間延長問題、合併剩餘金の振替拂込等の好材料が控へて居り一面今期の配當も最近の取引增加から左程悪化したものではなく大新も過般の七十五圓六十錢を底値として今後は陽發するの順序であるから大なる高値はないとしても或程度の高値は期待し得るのであるから四十八九圓所の押目は好個の買場であると解する者もあるが其の一面に於ては京取として諸種の事情から大阪通りに行くものではないとしても夫れは程度問題で大阪が悪ければ之れに伴れるのは從來の商狀から見て免かれ難い所で其大阪も東京の中限六十萬株に對する懸念があり仕手も自ら負傷して居るから目先陽は氣難である而も六月は上半決濟期に當るので金融方面も樂觀が出來難い府の金融難に陷りはしないかとの懸念さへ有るに加へて現在買方の無力は周知の通である其上に提供株の多い事は買方に取て大なる脅威である際斯へ立てれば好くない材料許りであるから現在の如和場が…けて居ては買方の投物に一層値が下ると云ふ結果になり易く…

大阪定期休業

大阪株式取引所は今三十日受渡しの爲定期休業同短期取引は後場休業した

諸株喰合兇

前場現在

▲京取今週取組高五千七十枚內提供株二千百八十枚

賣方 洪往二九〇 金龍一三〇 田中二七〇 洪霸三二〇 李常三三〇 川崎六九〇 新田六三〇 定岡一一四〇 中村五一〇 橋下二七〇 関一一〇 外八店

買方 白井一四〇 吉見一二〇〇 金龍五四〇 田中六一〇 塚野一八〇 大島二六〇 関六六〇 北村一四〇 金秀三二〇 白樂五〇〇 坂田二九〇 市川一七〇 外二店

▲同來週取組高六千三百七十枚內提供株五百枚

賣方 李常一九〇 川崎四五〇 北村一〇〇 白樂一四〇 外十店

買方 白井一〇〇 塚野一五〇 新田二五〇 中津留一〇〇 橋下一四〇 坂田二四〇 外七店

▲安取、取組高七二二〇 代引七六〇 賣方八店 買方十六店

▲仁取親取組高一五九〇 代引五五〇 賣方十店 買方六店

▲仁取新取組高五三四〇 代引一三二〇 賣方十一店 買方十四店

▲大新取組高四五〇〇 代引一二〇 賣方七店 買方十六店

前場手振

▲大新賣方北村、七百▲安取賣方中津留、中村、市川出來高百八十枚▲仁新賣方塚野、出來高千枚▲仁取賣方定岡、新田出來高千二百枚▲仁取買方中津留、中村、坂田、関、北村、買方犬島、市川、田中出來高千枚▲京取今週賣方北村、李常、市川、買方中津留、新田、川崎、坂田出來高三百六十枚、

後場手振

▲大新賣方定岡、北村、市川、坂田、買方塚野、新田、南、中村出來高九百枚▲安取賣方中川、村、関、買方犬島マバラ出來高五百枚▲京取今週賣方李常、吉見外マバラ、買方金秀定岡出來高三百八十枚來週マバラ賣買五十枚

前場歩み

▲大新七七、二〇、〇〇、六、九〇、七、〇〇、六、九〇、七、〇〇、四〇▲仁取新四〇、五〇、三九、九〇、四〇、〇〇（大引）▲安取一八、三〇、二〇、三〇、二〇、一〇、二〇（大引）

後場歩み

▲大新七七、〇〇、六、九〇、八〇、七〇（大引）

米況 （三十日）

仁川期米

前場弱持合

前日後場は地の不勢に忽ち軟派の乘ずる處となり二十八圓七十五錢と二十二錢安と七丁高に寄なきたりしが今朝大阪寄三十四圓八十二錢と十二丁高に再び賣氣を殺がれ當中出來ず先二十八圓八十二錢に始めしもⓑよりの買物に七十六錢と押し七十二錢と前直くり

▲第二節 當二十七圓九十錢中出來ず先八十二錢に始めしもⓑよりの買物に頭押しにて七十六錢と押し七十…

▲第三節 當八十五錢より八十錢中出來ず先七十九錢に始め六七錢の持合いに引

▲第四節 當中出來ず先七十三錢より下追ひしが早電筋の買漁みに五錢と小戻して引

▲第五節 當中出來ず先七十七錢より大阪跡小高移りに八十五錢と締り三錢引

▲第六節 當二十七圓八十錢中八十錢先九十錢より九十八錢と引締り三錢と大引せり

當限受渡し

今前場納會を告げた當限の受渡し石數は一萬五千四百石値段は二十七圓二十錢で其內譯は左の通りである

渡方㋺一五四〇〇石

受方和九〇〇〇石▲三輪一八〇〇石▲㋥一四〇〇石▲丸タ一〇〇〇石▲ⓐ五〇〇石▲丸大三〇〇石▲④二〇〇石▲㋩二〇〇石▲発一〇〇石

當限と正米

當限の一代は隨分波瀾曲折はあつたが其の生れ値二十七圓二十五錢と納會値二十七圓四十錢とを比較する時は其の差額僅かに五十五丁の上値にて對照すると生れ値より却つて五丁方更に受渡し値段の二十七圓二十錢とを比較すると當市場と略ぼ同様で先高人氣旺盛の割り賣勢が其れに伴ふて居らぬが一方の正米は當限の發會當時二十五圓六十錢見當で今の二十八圓摑みと比較すると相場で二圓五十丁方高くなつた勘定より思惑は正米の思惑より以上有利である事を思はしめて居る現に正米の手持者が兎角强氣がめのも此邊の事情を含むでの事らしい

受方は實米筋

一萬五千四百石の受渡しとなつた當限の受方を見ると和の九千石を除く其の他の受人は總て實米筋で之れは現下の正米との採算上納會間際に至つて小口買方の玉を肩代りして受米を行ふた向が多い模樣である

新甫內氣配

新甫入限は本場期の相場として上鞘は無論なるが通月買方が無茶な上鞘を買ひ續けて來た際とて發會豫想は一厘入氣強く阪地は百四五十丁の上鞘模樣なれば當市場も之れに連れて百丁乃至百三十丁の上鞘見當の唱へが多い模樣である

阪地當限受渡

前場を以て納會を告げた阪地當限の受渡石數は五萬六千三百石で受渡値段は三十一圓五十七錢であると

油斷は出來ぬ

昨後場は硬軟双方の衝突にて一寸…

前場弱持合 (續)

後場手堅し

▲第一節 當限納會中二十八圓〇五錢先八圓九十九錢當附

▲第二節 中出來ず先九十六錢より八十七錢と締り八十七錢と押し九十五錢引

▲第三節 中出來ず先九十二錢より九十五錢引

▲第四節 中出來ず先九十錢より八

開餘界米

喧嘩は蛇本物になつて昨後場など賣方主力の丸二が二十八圓九十七錢まで叩いたかと思ふと買方主力のⓑから二十八圓に過ぎないか其間僅かに二十丁に過ぎないかの取引が意義ある商內で下手な摑み合いを見るよりか面白い殊に双方の提灯連は其の羽音に脅かされて覗い定めず減多矢鱈に切り合ふといふ調子であつたが此鬪は未だ戰機の熟するに連れて追々興味ある大活動が開始せらるゝであらう▲其を是は兎に角昨日納會を告げる大阪地の當限は五萬六千石といふ大受渡しが行はれて居る其の點から推すと大鉞取引の米も値に依つて解決される事が窺はれると同時に飴り買方侮りも考へものである▲其れに就いて買方も一こつ考慮せねばならぬ問題は割安と云ふ見地から當用口が皆受米された外である內地定期取引反響して其影響は鮮米取引の上に影響して買方の雄氣を亦定期取引反響して其影響はみか季節柄稅米されて居た現物師が頃日米の反動で大した暴落はないものと確信して茲漸く熱狂的思惑買いを試みる向の增加して來た事は無意味に看過は出來ないから

京城穀物

正米現物

定期の軟調と群山方面の正米氣配に壓されて上模樣にて買人は多少安唱へなるも新規出廻り稀週の折柄手持筋は依然賣腰を强めす三等格二十八圓六十錢現物二十八圓地囤玄米發良都二十七圓八十二錢の持合ひ氣配なり

大豆

正米高の後を逐ひて二等は仁川袋の廿一圓五十錢にて出來し三等は廿一圓三十錢長湍二十一圓摑みの見當なり

釜山正米

各地期米の安移りに惰米筋一般に買控へ模樣となり今朝は三十錢安の發…

仁川正米

定期の一服氣構に買氣を殺かれ丸キ三等二十八圓六十錢四等二十八圓見當なるも餘り取引出來ざる模樣なり

群山正米

晴天 現物二十八圓七十錢六月中限二十八圓三十錢七月中限二十八圓八十三錢出來高三萬〇石

大邱正米

現物穀良都二十八圓四十錢六月中限二十八圓五十錢七月中限二十八圓九十錢より九十七錢出來高一萬五千石

仁川正米

大豆 正米安に連れて三十錢安の十八圓六十錢にて四十個出米

賣買差引殘

	賣方	買方	
①	三〇〇	㋫	二五〇〇
ⓑ	七〇〇	㋹	五〇〇
㋐	六六〇〇	丸タ	一〇〇〇
	三〇〇〇	◇	一三〇〇
	六〇〇〇	発	二〇〇〇
	四〇〇〇	㊀	六〇〇
	三四〇〇	丸久	二〇〇〇
丸大	一〇〇〇	丸張	一〇〇〇
三輪	八〇〇	丸成	三八〇〇
		金益	五〇〇〇

仁川期米

○三十日前場		○三十日後場	
寄付	一八、八二	二八、九九	
止當	二八、九三	二八、九九	
高値	二八、九八	二九、〇〇	
安値	二八、七〇	二八、八五	
一節	二八、八二	二八、九九	
二節	二八、七六	二八、九四	
三節	二八、七二	二八、八七	
四節	二八、七六	二八、九二	
五節	二八、八二	二八、九二	
六節	二八、九〇		

値段	入	二七、七〇
取組高	先(中限)	二八、一〇〇
出來高	(中限)	一一萬五千四百石
累計		八萬三千二百石

東京期米

○三十日前場	先限	三十日後場
先寄	三五、七八	三五、八三
二節	七〇	八五
三節	六六	七六
四節	七九	七六
五節	八四	七六
六節	九九	…

大阪期米

○三十日前場	三十日後場	
當寄	……	……
止め	……	……
中寄	三三、二六	三三、三九
止め	三三、三七	三四、〇
先寄	三四、八六	三三、〇三
二節	八九	〇八
三節	八二	〇三
四節	八三	九六
五節	七九	九六
六節	七九	〇六
七節	八六	…
八節	九四	…
九節	九〇	…
十節	五、〇一	…

兵庫期米

○三十日前場		三十日後場
寄付	三四、四四	三四、四一
止め	三四、五一	三四、五一

下關期米

○三十日前場	寄付	止め	寄付	止め
當限	…	…	…	…
中限	…	…	…	…
先限	三三、四四	三三、六八	三三、七七	…

桑名期米

○三十日	前場	後場
寄付	三五、〇九	三五、一九
止め	三五、一二	三五、〇六

各地期米

○廿九日後場止め 東京三五、七〇 大阪三五、七四 兵庫三四、二五 下關三三、六二 桑名三五、一五 名古屋三四、二〇 熊本三三、九〇 金澤三三、六八

大阪三品

	○三十日前場寄付	前場大引
五月限	二四四、〇〇	二四四、〇〇
六月限	二四六、五〇	二四五、九〇
七月限	二四七、五〇	二四六、五〇
八月限	二四七、五〇	二四七、五〇
九月限	二四七、二〇	二四七、二〇
十月限	二四七、一〇	二四七、一〇
十一月限	二四五、一〇	二四五、七〇

	○廿九日後場寄付	後場大引
五月限	二三四、〇〇	二三四、〇〇
六月限	二三五、五〇	二三五、〇〇
七月限	二三四、〇〇	二三四、〇〇
八月限	二三五、〇〇	二三五、〇〇
九月限	二三六、〇〇	二三六、〇〇
十月限	二三六、〇〇	二三六、〇〇
十一月限	二三八、〇〇	二三八、〇〇

株式會社仁川米豆取引所仲買人

㊥ 仲買店 超大 街

仁川海岸町三丁目 電話九〇三番

賊と交戰 （大連）

…も…して…一名…を負はせ…中…

馬賊現る

…日…に於ける…

大阪の老婆殺 （安東）

…死體を發見した…が右犯人は其娘の親戚なる…犯人は絞殺された老婆の實子…

登記公告

法人及商業登記

●株式會社中村組。代表取締役タル取締役中村精七郎、取締役堀井源作、馬淵雅治ハ任期滿了ノ處大正拾貳年四月參拾日重任セリ

●合名會社クームヒン商會。社員金古穗藏ハ大正拾貳年五月壹日代表社員ニ就任シタリ

●京城鍊鐵金融組合。監事李康華金永斗、崔仁成任期滿了ノ處大正拾貳年四月貳拾貳日李康華、金永斗ハ重任シ左記ノ者安國洞拾七番地鄭萬熙ヲ就任セリ、京城府

●京城光化門金融組合。組合長金奭周…

●京城…金融組合。…

●京城…株式會社。…

●朝鮮殖產株式會社。…

●右大正拾貳年五月…日登記

…

● 京城地方法院

法人登記公告

…

商業登記公告

…

金化出張所

平壤地方法院

商業登記公告

…

金融組合登記公告

…

黃州出張所

法人登記公告

…

江西出張所

寧越出張所

內科 小兒科

入院隨意

施療す 每日五名を限る

醫學博士 古城憲治

贊化病院

京城明治町一丁目 電話二四〇番

小林靴

特製しく廉價なるを以て誇る小林の靴は御試用を乞ふ

白靴 六圓七圓八圓

の三種にて御注文に應ず

茶色聚色皮靴は拾貳圓拾五圓の三種にて御注文の際は身足の寸法を御送り下さい

京城明治町 小林靴店 振替京城五九六番 電話本局一九七

通俗太閤記

第百三十三回

松林伯知講演
加藤由太郎速記

半『已刻出の惡し者、長居いたせば捨置かん、速かに退散いたせ』と示斬造りの一刀、目釘を濕し鯉口切つて詰へ進みアハヤ藤吉郎を一刀の下に斬捨んとする有様、尋常の者であれば驚き騒ぐのであるが藤吉郎は天下の豪傑、聊く氣色更にない、藤吉郎は刀を取つて竹中の前へジリ／＼と進みより藤『先生、暫く云ふ藤吉郎秀吉を斬捨ると御意召されるが、我等がお尋ねいたする一ケ條あり、速かに其答へをいたし玉へ、其後如何に依れば藤吉郎先生の劍の下に倒るゝとも命を惜み申さん』半兵衛『ナニ一ケ條を……ウム答へて遣はす、問ふて見よ』藤『然らば先生は齋藤龍興を怜悧と思召して此の山中へ身を遁れ玉ひしか、又暗愚と思つて此所へ隠遁をなされしか、愚かと思つて山中へお隠れになつたとすれば不忠此上もあらず、此の儀に就てお答へを得たい、先生是を御覧下さるやう』と藤吉郎懐中へ手を入れると、大澤治郎左衛門に認めて貰つた手紙を其處へ出した、半兵衛重治は何であるかと取上げて開封して見ると、信長公の徳を慕へ、又藤吉郎の言葉に感じて重治殿織田殿へお出でなき時は我が命にも及ぞ、何とぞ織田方にお從ひを願ひたいと云ふ文意である、流石の半兵衛も、蜘蛛の申條捨てられもせず半『然らば夫れに就て貴公の勸めに任せ洲股へ罷り越すが拙者方にも三ケ條の望みがある右三ケ條をお聞き下し置かれなばお言葉に從はう 藤『ウム、其三ケ條の趣き仰せ聞けを願ひます』半『御承知下さるか、然らば申すが外でもない、第一番に織田家へ斯く云ふ半兵衛降参いたすことは罷りならん御邊に食客たるべきこと、御承知を願ひたい』藤『イヤ夫れはもう、藤吉郎聲悟いたして居る 半『今一つは捨てたりと雖も齋藤龍興は主人たり、尤も遁からず沒落いたすであらうが其時に及んで命乞ひを御邊の様に代へていたして頂きたい此儀御承知下さるか 藤『夫れは云ふまでのこともござらん、藤吉郎確かに承知いたした 半『ウム、然らば今一ケ條之れが氣の毒だ、貴公に此の箇條は承知は出來まいが 藤『イヤ、夫れは出來るか出來ないか伺はなくては分らん、出來ないと云つて躊躇いたして居る譯でない、如何なることでも先生の御意なれば、其仰せに從ひます』半『他國と織田殿が軍をお起しの時は貴公の食客たる此の半兵衛、器量のありたけ、力の及ぶだけ軍事の御相談に乘らうが、美濃攻め、齋藤征伐と云ふことに就ては、一切軍事の御相談は御無用、其節織田殿より御使があつて御邊が御迷惑にならうが、更に拙者口を閉ぢて御相談に乘らん、夫れにて宜しければ當山を下山いたし、洲股へ罷り越すがどうぢや、右の三ケ條の中末の一ケ條は是を木下ウムと承知は出來まいがな』藤吉郎是れには驚いた此人をば此處から引つ張り出して味方に引入れやうといふ目的は何だ、稲葉山攻め難攻不落の此の名城の攻口を開かうと思ふばかり、茲まで骨を折つて美濃攻めに就て嘴を入れないと云へば、骨折損の草臥儲け、流石の藤吉郎も腕を組んだが因より大才大器量、後に天下稀代の藤吉、腹が廣い、エ、何うなるものか、張り出して置けば、又何とか云ふ工夫が付くだらうと腹の中で定めた、其處で藤吉が 藤『イヤ先生、其儀は如何にも藤吉郎承知いたしました、稲葉山攻めに就ては、先生にお口入れをばして頂かん、御隠居を煩はすといふことは藤吉郎誓つて仕りません』半『フム、然らば速かに今より下山をいたすことにいたす』

陸軍用達 軍服附屬品一式 背廣 調製
京城府龍山三角地 吉川洋服店
電話長龍山六九六番 振替京城一二七八番

江戸趣味 蒲燒 南山町の 川長

物理療法
エッヂカーレント何々やラヂオレーヤの種類に有らず
京城日報社代理部に於て一般に施術す
電本六〇〇九番内廿四
適應症
▲X線療法……るいれき、瘰癧、わきが、頑ね、肉腫、關節炎、骨膜炎、肋膜炎、腹膜炎、神經痛、水虫、にきび、頑固な皮膚病等
▲KS式デアテルミー『ファラヂザチオン』其他の療法……神經痛、リウマチス、脚氣、腦神經衰弱、生殖器神經衰弱、胃腸諸病、食道病、睾丸炎、關節炎、遺尿、夜小便、膀胱加答兒、子宮及附屬器諸病、其他慢性内臓病に効有るもの多し
▲冷料及エッフルビウム療法等……いぼ、あざ、ほくろ、そばかすの除去『禿頭病の毛生』頑固な皮膚病等

將棋新手合（五）

於東京市日本橋區蠣殼町一ノ一
諸呂木將棋所

香角交 ▲七段 諸呂木光治（東京）
香落番 △四段 林田竹松（大阪）
（圖は前號指了迄の局面）

△持駒 林田氏 飛歩五

九	八	七	六	五	四	三	二	一
v香	v桂		v金	v金				
v歩		v王	v銀					
	v歩		v歩		v歩		v歩	v歩
歩		v歩	v桂		v銀			
				角				v歩
	歩	歩						
			歩		歩	歩	銀	
	王	銀		金	銀			
香	桂		金					v桂

△四五成銀△三八成桂▲五七銀▲三七角△同角▲同成桂△五五角△二五飛△三五歩▲一七龍△六六歩（ヌ）▲四七成桂△一八歩▲二七龍△二八歩▲三六龍（以下次號）

諸呂木七段謹評

△（ヌ）六六歩突き見落しならん眞に角五六銀と詰ける處なり

六月一日

（舊曆四月十七日）
▲九紫 ▲暗剣南方 ▲金曜
▲乙巳 ▲友引 ▲建

▲九紫▲ 迂潤に手を出して失敗し易い日慎み第一艮と西と巽が吉
▼一白▲ 身のほどを辨へて進まないと思はぬ失敗を招く東と坤が吉
▼二黒▲ 何事もすら／＼とはかどる婚姻開店大取引有利巽と坤が吉
▼三碧▲ 福分多くすべて好都合に運ぶ但旅行見合せ乾と子と巽が吉
▼四緑▲ 漸く調子づく日大きな計畫に着手して大吉乾と艮と西が吉
▼五黄▲ 進んでも退いても相當の利益を收め得る日西と巽と東が吉
▼六白▲ 物事の喰違ひ易い日旅行計畫は見合せて利西と巽と乾が吉
▼七赤▲ 勞多く利少き日勤めば酬くほど凶神詐で吉巽と坤が吉
▼八白▲ 元氣横溢大に敵を挫く日進んで吉但し萬事注意と東西が吉

必ず儲かる
僅か十圓で其日から商賣が出來る
ゴム及びセルロイド玩具

千個拾圓
本品は滿山の贈品にて時價相場の三分の一なるが故に御小賣店行商に三多大の利益あり小物ダルマ、ラッパ、玩具、セルロイド各種浮物一千個に付拾圓
各種販賣まぜ、代金引替注文は送料共、特に今回に限り特約店を設く
東京市神田區千代田町
東京玩具製作所

藥舖へ行つたら必ずミツワ家庭藥とお尋ねなさい
一度用ふれば藥はミツワ家庭藥に限ることが分る

處方を公開せる◎ミツワ家庭藥三十五方の内
感冒を治し解熱及鎭痛の効驗顯著なる
小平理學博士監督製劑

◎ミツワ解熱錠（みつわ・ねつさまし）

主要成分（フエナチン、アセチールサリチール酸、カフエイン（詳細說明書記載））
定價 三十錠入金貳拾錢 百錠入金五拾錢 三百錠入金壹圓參拾錢

適應 感冒、流行性感冒、急性及慢性關節レウマチス、筋肉レウマチス、神經痛、以上諸病に因る發熱及疼痛、俗に謂ふ血氣、寸白、肩凝等。

感冒の爲に熱が出て頭が重く、鼻汁が多く出たり、咽頭が痛んだりする時、又レウマチスに罹つて、關節なり筋肉なりが腫れて痛み、動かすことの出來ぬやうなこと、又顏面や肋間其の他の神經痛に惱まされることなどには、處方公開のミツワ解熱錠を用ふるに限る。本劑は其の名の通り、感冒やレウマチス又流行性感冒等の熱を解くは勿論のこと、倚レウマチスや神經痛の疼痛を鎭めるもので、他の多くの解熱藥と異なり、胃を害はぬから、食氣を減らし惡心や嘔吐を起すやうなこともなく、又心臓を弱らせることもなく、其の他中毒作用が毫も無くて、而も奏効の確實な良劑である。

▼如斯人は◎ミツワ解熱錠を用ふべし▲
一、感冒に罹つた人 一、頭が重く又は痛む人 一、咽喉の腫れて痛む人 一、扁桃腺が腫れて痛む人 一、流行性感冒に罹つた人
一、氣管枝炎で熱ある人 一、肋膜炎で熱が出たり胸の痛む人 一、レウマチスの人 一、痛氣で腰の痛む人
一、寸白で腰の痛む人 一、肩の凝る人 一、關節部の腫れて痛む人 一、筋肉の痛む人 一、種々の神經痛の人

右の他呼吸器病に對するミツワ家庭藥四方

◎ミツワ含嗽錠（みつわ・うがひぐすり）

主要成分（重炭酸ナトリウム、サリチル酸フエニール、ホウ酸ナトリウム、硼砂末） 定價（百五十錠入金參拾錢）
適應 口腔粘膜腫脹、口内灼熱、口臭、口内炎、咽頭炎、齒齦腫脹、齒齦炎、扁桃腺炎、熱性病等。
▼如斯人は◎ミツワ含嗽錠を用ふべし▲
一、口腔粘膜の腫れた人 一、口中に熱のある人 一、口の臭い人 一、口内炎の人
一、咽頭の痛む人 一、咽頭加答兒の人 一、齒の痛む人 一、齒齦の腫れて痛む人
一、齒齦炎の人 一、扁桃腺炎の人 一、熱のある病人 一、傳染病を豫防したい人

◎ミツワ袪痰錠（みつわ・たんせきのくすり）

主要成分（抱水テルピン、吐根末、安息香酸アムモニウム、オキシアチ根末） 定價（百錠入金五拾錢）
適應 急性及慢性喉頭加答兒、氣管枝加答兒、肺尖加答兒、肺結核、肋膜炎等總て呼吸器病の爲痰の出る場合。
▼如斯人は◎ミツワ袪痰錠を用ふべし▲
一、感冒で咳嗽や痰の出る人 一、喉頭加答兒で咳嗽や痰の出る人 一、氣管枝加答兒で咳嗽や痰の出る人
一、肺結核や肋膜炎で咳嗽や痰の出る人 一、總て呼吸器の病で咳嗽や痰の出る人
一、痰を咯出し易くしたい人 一、痰の出るのを減らしたい人 一、痰の切れぬ人

◎ミツワ鎭咳錠（みつわ・せきどめ）

主要成分（メチーレンジレンゾート、安息香酸カルシウム、フェナセチン、ローヤルカンフル、アルテア根末） 定價（百錠入金七拾錢 三百錠入金貳圓）
適應 喘息、百日咳、喉頭加答兒、氣管枝加答兒、肺結核、肋膜炎等總て呼吸器病の爲咳嗽の出る場合。
▼如斯人は◎ミツワ鎭咳錠を用ふべし▲
一、喘息に惱む人 一、百日咳に苦む小兒 一、咳嗽の出る人
一、咳嗽が出て夜の眠れぬ人 一、喉頭加答兒の人 一、氣管枝加答兒の人
一、肺結核で咳嗽の出る人 一、肋膜炎で咳嗽の出る人 一、呼吸器病で咳嗽の出る人

◎ミツワ結核錠（みつわ・はいびやうのくすり）

主要成分（メチーレンジタンニン、グアヤコール、燐酸カルシウム、乳酸カルシウム） 定價（百錠入金壹圓廿錢 三百錠入金參圓）
適應 肺結核、肺尖加答兒、氣管枝加答兒、肋膜炎、腹膜炎、腸結核、腺病、百日咳、其の他總て結核性の病症。
▼如斯人は◎ミツワ結核錠を用ふべし▲
一、肺結核や肋膜炎又は腸結核で
一、咳嗽の出る人 一、痰の出る人 一、熱の出る人
一、胸の痛む人 一、呼吸の苦しい人 一、盗汗の出る人
一、下痢する人 一、貧血する人 一、身體の痩せる人
一、營養の衰へる人 一、頭痛のする人 一、食慾の進まぬ人 一、浮腫のある人

◇以上の他◎ミツワ家庭藥には左の種類あり◇
◎健胃錠 ◎消化錠 ◎制酸錠 ◎緩下錠 ◎止瀉錠 ◎解毒錠
◎驅蟲錠 ◎清涼劑 ◎人參錠 ◎複方人參錠 ◎鎭[illegible]錠 ◎婦人[illegible]藥
◎婦人坐藥 ◎治痔藥 ◎陰部洗滌液 ◎點眼液 ◎鼻の病液 ◎齒痛液
◎硼酸錠 ◎[illegible]痛液 ◎[illegible]蟲液 ◎養毛液 ◎腋臭藥 ◎撒布藥
◎泥膏 ◎制痒膏 ◎座瘡膏 ◎頑癬膏 ◎凍瘡膏 ◎痔坐藥

小山田醫學士編 家庭治療法（全一册） 郵券にて金五拾錢を拂込あれば進呈す。
全國到る處の藥舖其他にて取次販賣す。最寄に取次店なきときは本舖より直送す（郵券代用不苦）。取次販賣願ふ。副業として確實適當。發賣品目錄及取次販賣規定申込次第進呈す。
振替貯金口座東京七一〇 ミツワ石鹸發賣元 東京橋町 丸見屋商店
（1・2）

Scientific Research Made
MITSUWA GINSENG TABLETS. 100 tablets ¥ .70 500 tablets ¥ 2.00
This remedy feeds vitality to the strained and careworn nerves and dispels the brain fag. It is efficacious for anaemia, inanition, hysteria, hypochonderia, energy-decline and is especially good for kidney troubles. Not only it improves the muscular tone and invigorates the nerves, but it also excellent for the means of recovering vigor to persons of weak constitution who are flabby and incapable of continued exertions.

腎臓炎及精力增進の卓効藥
最も進歩せる學理に基き幾多の實驗的研究を重ねたる

◎ミツワ人參錠（みつわ・にんじんちやう）

定價 百錠入金七拾錢 五百錠入金貳圓（内地以外は關稅運賃を加ふ）

主効 神經衰弱、ヒステリー、ヒポコンデリー、頭痛、偏頭痛、眩暈、腦貧血、腦充血、腎臓炎、貧血、老衰、滋養不良、精力減退。

ミツワ化學研究所に於ては、聰富なる學識と精鋭なる藥案とに依り人參を系統的に研究し、鎭靜、催眠、利尿、興奮、強壯等の諸作用を呈することを證明せり、ミツワ人參錠は此研究を基礎とし、合理的に精製せるものにして、神經衰弱、ヒステリー、ヒポコンデリー、及是等の疾患に發現する諸症候、即ち精神興奮、記憶力減退、睡眠不安、心悸亢進、思考力鈍麻、手足厥冷、消化不良、頭痛、偏頭痛、眩暈、腦貧血等に對して偉効を現はし、慢性腎臓炎に適用すれば尿中の蛋白を消失し得べく、之を分娩前後及び結核、癌腫、梅毒、神經病等に因る貧血並に榮養不良を回復して、常に筋肉の疲勞を癒し、頭腦、胃腸、子宮、其他諸臟器の苦惱を除き、又精力減退、即ち精神の困憊並に腦力を明晰にし、意氣を旺盛ならしめ、老衰の諸因を去る等の卓効を奏す。

◎ミツワ人參錠適應諸症候
一、頭が重く或は痛く頭内に不快を感ずる人 一、腰が痛くて疲れ易い人 一、眼の疲れ易い人 一、逆上せて苦しむ人 一、眠らうとしても眠れぬ人 一、眠れても凶い夢を見たりする人 一、些細の事を氣に掛ける人
一、何事にも怒り易い人 一、精神の鬱々する人 一、悲しい事も無いのに泣きたい人 一、何事も悲觀して厭世的になる人 一、物事を深く考へることの出來ぬ人
一、物事の理非判斷の出來ぬ人 一、雜念頻りに起り集注の出來ぬ人 一、物事の記憶の不良い人 一、神經衰弱に罹つて居る人 一、血の道に罹つて居る人 一、陰萎や遺精で悲觀する人 一、腎臓病に苦しむ人
一、貧血して居る人 一、産前産後又病後の衰弱を防ぎたい人 一、榮養を良くしたい人 一、精力が減り元氣の無い人 一、勉強して精神の疲れた人 一、勞働して筋肉の疲れた人 一、老衰を防ぎたい人

「全國到る處の藥舖其他にて取次販賣す。最寄に取次店なきときは本舖より直送す（郵券代用不苦）」
12.5

MITSUWA QUINA-IRON WINE
being prepared from the best materials after thoroughly scientific investigation, is absolutely free from all defects will be found in general tonics. It contains two powerful specifics: Quina and Iron, which we may affirm it without exaggerations, are the most efficacious remedies for regaining energy to persons of weak constitution, inappetence, poverty of the blood, nervous diseases and general debilities in the organism. The wine is greatly nourishing to all people, without exception, whose mode of life, both physical and intellectual. Mitsuwa Quina-Iron Wine is very delicious and agreeable to take and moreover, easy to be absorbed and assimilated. (Price ¥2.00)

病者の食慾を催進して榮養を佳良ならしめ尚治病の完璧を期し回春の喜を迎へしむべき滋養強壯料

◎ミツワ規那鐵葡萄酒（みつわきなてつぶだうしゆ）

定價壹壜金貳圓（内地以外は關稅運賃を加ふ）

香味色佳良滋養力偉大
健胃補血興奮作用卓絶

本品は芳醇無比の天然産葡萄酒を基礎とし、純良有効なる規那並に鐵を特種の操作を以て配合し人造着色料を用ひず、又劇水等の増量行爲を加へず、周到なる用意の下に精製せるものなるが故に、容易に變敗する事なく、規那、鐵及葡萄酒の健胃、補血、興奮、強壯等總ての効力を遺憾なく發揮せしめ、藥餌的滋養の粹を盡し、而も天然の佳香美味を具ふるものにして、食慾缺乏、榮養不良、慢性の發熱並に下痢、貧血、萎黄病、貧血より起る神經衰弱、ヒステリー、ヒポコンデリー、産後並に病後の衰弱、一般の虚弱等に際して適用すべき優秀の滋養的飲料なり

▼如斯人は強壯料◎ミツワ規那鐵葡萄酒を適用すべし
一、食慾の進まぬ病人 一、榮養の良くない病人 一、元氣の無い病人 一、貧血して居る人 一、是と云ふ病は無くも何となく弱い人 一、感冒に罹り易い人
一、産前産後の滋養を圖りたい人 一、病後の回復を早くしたい人 一、色蒼く肉痩せ活潑ならぬ人 一、腺病質の人 一、腺病即ち瘰癧に罹つて居る人
一、頭痛長く顔痩せ咳嗽や痰の出る人 一、肺結核性の人 一、肺尖加答兒や肋膜炎其の他結核性の病などに永く苦しむ人
一、右の如き病で發熱の永く續いて居る人 一、下痢の永く續いて居る人 一、體力を增したい人 一、身體を強壯にしたい人

發賣元 ミツワ石鹸本舖 東京橋町四 丸見屋商店（最寄に販賣店なくば直接本舖へ御註文あれ（郵券代用差支なし））
直捌 和洋酒食料品店、藥舖、化粧品店、雜貨店
12.4

大田案内

醫療器械・化學工業用藥品・衛生材料・ペイント及各顏料 東亞藥房 大田春日町一丁目 長電話二五五番 振替京城一〇三三番

ビタミンクラッカー 製造元 遠藤商會 大田春日町一丁目 電話三六番 振替京城九四八一番

大田驛前 時計・眼鏡・貴金屬・指環・寫眞機・裝身具製作 鷺崎時計店 長電話二〇〇番 振替京城五〇〇九番 日本蓄音器商會專賣店

大田春日町一 雜貨 荒物 丸友洋品店 長電話一四九番 振替京城七五四五番

京釜線大田本町一 和洋家具 運動具類 南鮮商會

貨物運送委託賣買 ㊅大田共同組 長電話二七七番

京釜線大田本町 久納洋服店 長電話二〇番

忠南大田春日町 發動機專門 塚鐵工所 淺野セメント株式會社特約店 長電話一一六番

教育用圖書・物理化學用器械・運動遊戲用器具・其他各種教材品・學校用諸用紙 斯文堂教育品店 朝鮮京釜線大田 振替京城二六五七番 電話長三四九番

京釜線大田市場 巡査派出所前 齒科 口腔外科 專門 内田操男

朝鮮京釜線大田本町二 合資會社 新原材木店 長電話一三一番 振替京城五四九七番

京釜線大田本町一 三枝藥舖 長電話一五六番 振替京城六二五五番

京釜線大田本町一 松井高等洋服店

朝鮮郵船定期

朝鮮郵船株式會社 本局 電話三三番
○釜山支店 佐瀨町 電話四六二番
●元山支店 海岸通 電話一〇二番
●仁川出張所 海岸町 電話三五二番
●京城代理店 蓬萊町 電話日本通二七〇番

●元山代理店 吉田運輸會社
釜山丸 六月一日 大阪行
會寧丸 六月十一日 下關行
京城丸 六月三日 江原道行
鏡城丸 六月八日 敦賀行
立神丸 六月三日 元清直通行
平壤丸 六月一日 清津行
咸鏡丸 六月二日 雄基行
會寧丸 六月十一日 浦鹽行

○釜山代理店 大池回漕部
昌慶丸 六月四日 横濱行
雄基丸 六月三日 大阪行
京畿丸 六月三日 下關行
新義州丸 六月五日 新義州行
會寧丸 六月八日 北鮮行
釜山丸 六月九日 浦鹽行
金海丸 六月三日 濟州島行
慶城丸 六月四日 江原道行
昌平丸 六月三日 浦鹽行
昌原丸 六月二日 木浦行

○木浦代理店 商船組合名會社
昌福丸 六月一日 横濱行
雄基丸 六月三十日 大阪行
宗山丸 六月一日 釜山行
慶興丸 六月一日 濟州島行
公州丸 六月一日 多島海行
全州丸 六月六日 仁川行
新義州丸 六月六日 西鮮行

○仁川取扱店 堀田回漕部
仁川丸 六月一日 横濱行
廣山丸 六月四日 大阪行
新義州丸 六月九日 新義州行
全州丸 六月一日 木浦行
豆滿丸 毎偶數日 海州行
敦賀丸 六月一日 鎭南浦行
忠濟丸 六月八日 大連行
開南丸 六月五日 安東大連行

大阪商船出帆

仁川出帆
●大阪行（群山木浦經由）
△甲南丸 月 日午後三時出
△福州丸 月 日午後三時出
×大信丸 月 日午後三時出
△第三世界丸 月 日午後三時出
●南浦門司神戸大阪行
△先島丸 月・日午後 時出

元山出帆
●清津行 新高丸 月 日午後四時出帆
●釜山、門司、宇品、神戸、大阪行 新高丸 月 日午後五時出帆

大連出帆
●上海漢口經由香港行（但し○印は雷島寄港）
湖北丸 月 日午前六時出
廣東丸 月 日午後 時出

內地各港出帆主要航路

●歐洲行毎月一回●南米行一年一〇回●濠洲行毎月一回●北米行毎月一回●孟買行毎月二回●南洋行同一回
△印一等客船◎印貨客船
大阪商船株式會社仁川支店 電一二〇・五五
仁川京城 内國通運會社支店 電話七〇番 取扱所 京城旅館 電話二六四番
仁川本町 堀田組 電話四二二番

三菱商事 仁川出入

三瓶山丸 本航次歸 月二十三日入港 二十九日出港
長浦丸 月廿六日入港 二十二日出港
長浦丸 月十二日入港 十二日出港
三菱商事株式會社船舶部
仁川代理店 浦崎商店回漕部 仁川本町四丁目 電話長五〇番長一〇八番

佐須奈 比田勝（嚴原）壹岐 博多行
汽船 蛟龍丸 五月十六日午前六時釜山出帆 次回十九日、廿二日、廿五日、廿八日
貨客一級船 總噸數一千七哩 速力一時間平均十一浬
釜山驛前 玄洋汽船組合代理店 玄洋社 電話六六一番